盛京時報
The Shengching Shihpao
(大正十年七月九日)

中日…大祭禮拜日
本報 每張價銀六枚每月一元一角外埠郵費每月一元三角半年七元二角全年十四元
告白 一行五號字十五字起碼刊登一日每行一元長期刊登另議
發行兼編輯人 菊池貞二
印刷人 宮川哲作
發行所 奉天大西門外 盛京時報社
日本電話二二二番 中一六八號 撥替口座大連一七二五番
大阪市北區堂島濱通一丁目 盛京時報社
陰曆…六月五日

時刻表

論說

弭亂芻言 (丙)

年來禍亂不已。全由於地盤之不定。而地盤不定之所以。又皆由於武人之野心不死。爭欲擴張其地盤。以欲壑之難盈。而禍亂遂不可已。野心勃々者。固無日不思兼併。即平日欲自畫一區。求偏安無事者。迫於大勢。亦自不得不謀自衛之計。或聯鄰省。或事武備。於是治終不可企。遑言統一。蓋今日之要圖。無過於弭兵。弭兵之端。在畫定地盤。勿事欺詐攻略。然後武人相安。兵無所用。勢必出之于裁。則戰禍不弭而自弭。兵既弭矣。財力自裕。不投之于民事。何所用哉。各省競以民治自誇。則統一之効。一言而決。即不統一。初亦無害。或聯邦。或聯治。均無不可也。然將何以致此。非確定地盤不可矣。此事雖非今日中央政府之所欲言。而各省首領。則力能行之。況人民方汲汲於自治。誠不若順勢利導。本某省人治某省之精神。闢一全國督軍省長大會。由各省協定規約。相與宣言弭兵。各出全力。盡心於其本省治安。此等辦法。不第可以救久困之人民。即積弱之國家。亦可有一綫之希望也。夫天之罪惡。無過于戰爭。況同室操戈。自殘其類乎。損失人命。猶其大焉者也。其所以斷喪國家元氣。破壞國家文明。使人民之程度。一落千丈者。戰亂之必然結果也。故欲言治。必先不亂。居今日欲使各省督軍退其兵權。棄其祿位。正如與虎謀皮。誰其欲之。折衷之法。以惟就其現狀。略加治極之制裁。使其不攻人。人亦毋攻我。未始非一救急之策也。否則中央之令。既不能行。而各督又懷異志。其能相安無事乎。專之統柱。直之謀秦。秦天爭逐於熱察綏。亦因其可耳。夫利之所在。人必趨之。矧中央不能制。各省無規約。宜乎爭攘不已也。蓋今日督軍中。初亦未必盡爲野心之家。只以爲勢所迫。不得不爾。即以晉督閻錫山論。彼以晉人督晉。向以門羅主義自守。其軍隊在各督中爲最少。只兩旅數營耳。山西雖非天府之國。而所入頗足自給。數年來。所辦之教育內務諸政。爲各省冠。幾駕南通而上之。凡旅行晉省者。類能言之。假使各督皆效閻之閉關自守。專心壹志。以與民治。則中國雖不統一。詎非一大合衆國耶。無如所欲不同。天下遂不能無事。自直皖戰爭以來。晉督之方針亦略變矣。蓋彼因段派之關係。大受曹張之威脅。出百路始免。而晉省數年之積蓄罄矣。又思非大修武備。不足以圖存。於是有練兵之舉。民事遂被打擊。近以直軍入秦。閻督益岌岌自危。蓋直軍倘得陝西。則晉亦不能保也。然數年相安無事之晉省。今亦有險象矣。長此以往。幾何能有寧日。此吾所以主張必確定地盤。互立盟約。先以弭兵爲要務也。否則恃強兼并。未收統一之功。先遺尾大之累。度德量力。詎云是福。昔春秋之世。以管桓之霸。佐以管仲之才。盟楚而不能平楚。勢使然也。今天下紛紛。皆欲使人以擊亂。而不思弭亂以居功首。甚已哉。利之能惑人也。盍及時而反省。則不第名利雙收。即國家人民。亦被其福矣。至于以何名義而定規約。則聯省自治。各省聯防。以至聯邦合衆。皆無不可。要在確定其權限。以形成一完全國家耳。

飛行機與墜落 (傲)

國家興隆之半由於人類進步之奧而必有犧牲焉。吾人須力避無謂之犧牲。而忍有意義之犧牲。若航空事業之犧牲者。不但爲有意義之犧牲。亦直是極崇高最義勇之壯烈行爲也。

本天航空處飛機自一日後。每日航空。其巧妙盤空之技。爲萬人所矚仰矣。不意六日午後。鈕航空員駕機飛揚。旋當降陸時。忽而誤墜。以致損壞飛機。身亦受傷。此蓋爲東省航空界。最初之墜落。惟鈕氏之傷。幸而不重。亦足以稍慰情而已。

夫飛機之墜落。本爲不免之勢。以歐美日本之盛。尚墜落不絕。至其犧牲者。殆不勝僂指。蓋犧牲愈多。進步愈加。設無犧牲。則何有發達之可言耶。航空之士。其眼中固無生死。不因區區挫折。而變其初志也。惟官家與國民。須予以慰撫與同情之援助。萬勿沮喪國民航空熱。則幸甚。

日英同盟延期 (傲)

現在日英同盟。本至本月十四日滿限矣。是盡人所知者也。惟該同盟協約中。另有規定。謂于十三日以前。兩國若不正式通告廢棄。則仍舊繼續一年。未是否改訂。姑置不論。至廢棄與否。則兩國政府。不但絕無廢棄之意。亦未曾聞有廢棄之通告。由此以觀。同盟其必將延長一年乎。

此項延長。若無國際聯盟。本不成問題矣。但當國際聯盟成立時。日英兩國。曾聲明擬俟屆滿之後。實行改訂。以免與聯盟之抵觸。此番關于繼續與否。今日所以稍有疑義餘地也。

詎限期轉瞬將至。忽有英國大法官巴君黑德氏。下一公斷。謂屆期不通告廢棄。當然繼續一年耳。想英國政府之意。亦在此乎。果爾。則改訂問題。似暫從緩議也。由吾人觀之。現在世界大勢。無甚變化。不須遽行改訂。一面英帝國會議。迄未完全議結。而美國及中國方面。尚未徹底研究。今延期一年。審察形勢。並參其所言。然後實行改訂。亦未爲晚也。是以吾人左袒延期說焉。

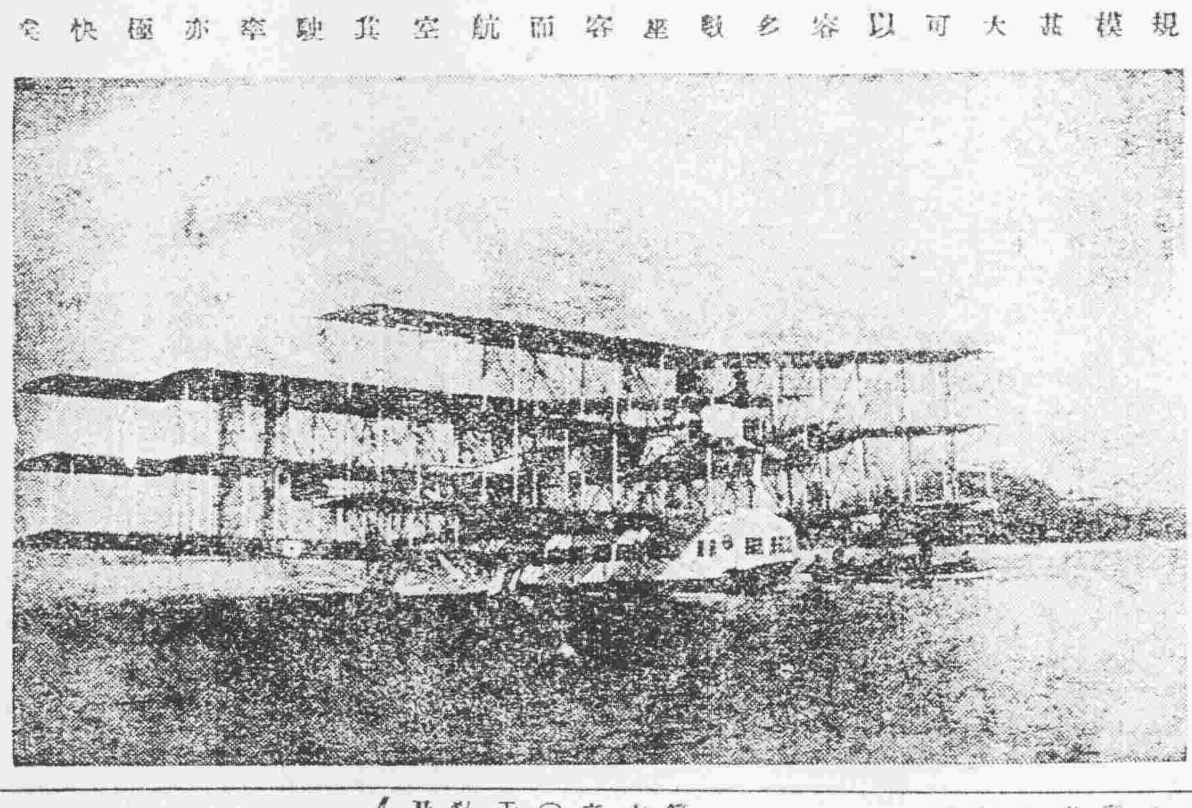

意太利之大飛行船
規模甚大可以容多數座客而航空其駛率亦極快矣

法國人口劇減 (傲)

法國之與德也。爲世仇矣。就最近一百年言之。拿破崙第一。徵德爲臣妾。及拿破崙第三之時。則德軍犯巴黎。城下訂盟。法人吞聲飲恨四十年。迨歐戰方興。始復愛爾薩斯勞廉矣。如此則安知今日之德國。非他年之法國耶。宜乎法之慄々焉。只恐德或報我也。惟微諸法國政府。此次發表之國勢調查。法之恐德。固有不得偶然者。據調查法國人口。總計三千一百萬。觀十年前。頗形減少。雖本係戰爭結果。然自然減少之傾向。亦無可諱飾也。夫以此就衰之族。與彼強健之民。接壤鄰居。烏不深相聲戒耶。克雷孟士密爾蘭等。老來益爲憂國者。固其所耳。德國之將興也。人口蕃衍。無法限制。國之漸衰。人口亦隨與俱減。爲勢可如何。法國之人口問題。爲數十年來之宿疴。法國政府。獎勵出產。不遺餘力。無奈迄無甚效果。和命運所在。非人力所能左右也。然而人口益形繁殖。罕有如中國者矣。惟吾人不遑爲中國賀其繁殖。轉不禁哀國勢陵夷也。倘僅以蕃殖之繁自誇。則神州之民。豈如彼之羊群豚哉。

歐洲與美國之國際的關係 (續)

▲美國對于歐洲之外交的態度

若有以參與最高會議大使會議及賠款會議。認爲美國與國際聯盟有關者。則未免誤矣。蓋美國參與此項會議。自有其原因及目的在焉。美國以現在之經濟狀態爲原因。藉以企圖轉圜國內之經濟目的。故由美國以觀。安定德國賠款問題。使歐洲全體經濟的安固。而振興產業一事。尙不僅爲歐洲全體所吃緊。抑亦爲美國之所必要。何則。目今美國之農業。極形沈滯。殆已無期恢復。然德國倘能安定國情。而各種產業亦次第就緒。必至購求大批貨品原料於美國。當無疑義。一方面德國賠款之支付。亦得安當。法比諸國從而購買美國貨品。而補填其產業的空虛。是則美國因得販路于歐洲農業以及各種事業。自能活潑。以形其國內全体之殷繁。殆無可疑。而哈亭大統領于是得蒙其餘澤。則國內人心之翕然也。倘或反是。則歐洲仍然混沌而無由得平。美國亦無術以恢復其經濟。長此以往。人心之乖離哈氏。此亦自然之理。哈亭氏有鑑及此。故允參加特別會議也。外此耶膏島問題、及一般的委任統治問題。軍備制限問題等項。亦爲美國參加特別會議之原因者也。(未完)

對於湖南自治之研究 (續)

第十一條　全省人民不問男女自滿六週歲至滿十三歲止。皆有受教育之義務。

(說明)按普魯士憲法第廿一條規定于公立學校當加十分之注意於少年教育。父母及其代理者不得令其子及保育者缺於公立小學所規定之教育。葡萄牙憲法第三條第十一項規定行強迫初等教育且不收學費。瑞士阿奔塞爾州憲法第廿七條第二項規定本州女子皆強迫其入初等學校。及職工學校。凡此皆欲藉憲法以鞏固強迫教育之基礎也。故本條仿照之。查民國四年八月北京政府公布國民學校第二十三條規定兒童自滿六週歲之翌日始至滿十三歲止凡七年爲學齡。本條所列之學齡又依此規定。與熊氏等草案第五條之規定亦略同。

第十二條　全省男子自二十歲至四十歲之間。須合計有十二個月服兵役之義務。

(說明)按瑞士憲法第十八條曰。凡瑞士人皆須服兵役。又瑞士一千九百〇七年四月十二號之軍除編制法。凡瑞士男子年齡在二十歲以上四十八歲以下者。均有服兵役之義務。熊氏等草案參照瑞士。其制於第六條規定全省男子自十二歲至四十歲之間。須合計有十二個月服國民軍之義務。可謂意美法良故本條從之。(未完)

勞農政府之經濟策 (續)

供效治道的勞動軍。甚至于說俄國全國的百姓可以把所吃的三碗飯減兩碗所穿的三件衣服減兩件去。供給多揑茲的勞動軍。又說彼得格勒合莫斯科的百姓全都赤着脚也不管。那多揑茲炭礦的工人可都要穿很好的皮靴子。又強迫各處定一天做多揑茲日。把那一天勞動所得的工錢或是製品或者開會唱戲所得的錢。都拏來捐給多揑茲的勞動軍。因爲這樣的硬幹。所以鬧到後來別的正面都很危險。各處都鬧饑荒民心動搖時。常起暴動。(未完)

短篇小說　二少年 (二)

這書內的主人。就是這二位少年。於今既會了面。不免要把他們的身世。畧爲說說。大家纔得明白。這適纔來的少年。姓陸。所以他們都叫他做陸少爺。號叫疊山。在一個甚麼大學裏讀書。這位甚麼少爺。姓胡。號叫寶仁。兩人年紀。都只十八九歲。從前本是同學。後來這胡寶仁因爲玩得利害。功課總不及格。看看要請出了。夾上他老子天天說他進了學校學壞了。他娘又說他進了學校苦壞了。都不願他去。他就借着這些話。趁時退了學。這陸疊山的老子。和這胡寶仁的老子。是把兄弟。前年死了。身後蕭條。剩了這陸疊山守着一個娘。和後娘養的一個小兄弟。所有他的家用和學費。便由胡寶仁的老子。在靈床前。當着朋友。拍着胸脯。含着眼淚。一肩擔任了下來。前年大半年。眞是每月連日子都不錯。自已差了氣車送了去。去年就漸漸自己不到了。漸漸日子不準了。漸漸數目不對了。今年過了兩個月。好像他老人家還沒有想起這件事。平時家用。倒還東湊西湊。苦苦的挨得下去。只有那學費一項。拚命也湊不來。開學的時候。陸疊山來求過幾次。他老人家錢不便。叫陸疊山向校內商量。暫時緩交一緩。就緩到了春假。學校裏下了一個警告。沒有交學費的。假滿不許上課。這陸疊山急得一天一趟來和他老人家請安。無奈是碰着他老人家到洋行去了。只好向他的太太說明急迫的情形。今天已經假滿。學費再不交去。眞要兩個山字疊起了。所以起了一個絕早趕了來。聽見老人家還沒起。心裏有了指望。又聽見這胡寶仁這樣想起從前同學。他的天資比自已還好。只不該有了大把錢。就有那些無賴來引誘。弄得自已倒不敢親近他。從前他老子總說學校裏教壞了人。要收他回來自已管。於今管了兩年。越管出花樣來了。這樣一想便不願意去見他。轉而想起老世伯待自已的好處。聽着這老世兄不好。狠替老伯着急。便又想盡盡朋友規過的道理。所以纔到這胡寶仁房裏來。這胡寶仁看見陸疊山進來。正想和他客氣。被陸疊山一拍一喊。自然不好客氣了。便也抽出那一隻手來。拉了陸疊山的手笑道。有甚麼好。你這幾天放了假。你那學校離龍華又近。這些看花的女人。算是送到你面前。儘你飽看。那纔眞好呢。說着話。一面攜手在一張籐床上坐下。(未完)

廣告

滿鐵定期船 大連出帆廣告
青島上海行
榊丸 七月十五日正午開航上海行
▲以上兩船均設有船內無線電信局
滿鐵埠頭事務所

上海行
榊丸 七月廿四日正午開航青島上海行
海運課
寄荷取扱 丸二商會
大連監部通二丁目 (電話二六四〇、一八五五)

日本郵船會社 大連出帆
●長崎、門司、神戶、橫濱行
花咲丸 六月廿三日
濟洲丸 六月十三日
●法沽又天津牛莊行
高砂丸 六月廿四日
花咲丸 六月十六日
●牛莊行
相模丸 六月十日
●門司神戶大阪行
相模丸 六月十四日
●漢堡行
●晚香坡亞脫爾行
りま丸 六月十日
日本郵船株式會社代理店 三井物產株式會社 大連支店
右定期船倘因天候及其他事故日時或行變更

特別廣告
據滿埠第五特別區警務總局巡長馮長發本係一介流民無賴不知經如何手緒竟佔特別區巡長地步自該巡長謀得此差傲慢至極凡各娼妓館咸受其擾害以及種種不法竟有違法于警章者不可枚舉竟于日昨五道街率諸警士數人在大院內某妓館中妓女青樓威晏樂蓋該巡長先與妓女化錢一處該巡長因久懷醋意適借端出口謾罵而又持其有干與地面之勢舉手便打渾動武力後經該區于巡官業經督兒並非妄稱虛訛後該巡長屢次到妓女青樓處百般逼迫或率諸警士至而搔擾該妓女被逼不過竟吞金鐲子二枚幾至廢命而巡長乘此機會妙想天開借劍殺人竟至各處運動其同人欲報吃醋之仇竟自將此事推於該妓某客身上妄言爲其某客所迫遂處張聲勢而逼逐該妓之某客出境不然即聚衆結黨私自動武倚其有轄制地面之勢而不同警章之可否幸該妓並未致廢命而被曲之客遂得脫羅網亦云幸矣本埠雖係特別區域而地面之上爲警士者當具維持之責任保衛自安如該巡長非特不能遵法警章而竟自蔑背警規倚勢欺凌凡負有管理地之責者可不注之意乎

請看義縣司法清鄉承審姜公襄武德政紀實受謗由來之片片錄
從來正邪易分冰火自離同爐人生名譽又爲第二財産倘名譽之得當自係公心雖很毀若毀之失實 實屬有害天良玆有我縣司法清鄉承審員姜公襄武者幼讀詩書壯習法律少年俊秀時世英雄由去歲冬季榮任斯土下車伊始先行清理積案繼則親自赴鄉調查每所收案件隨判隨結毫無積絮累片言折獄聽斷如神藏而無私有口皆碑惟因公道居心易招無理敗訴者之忌近閱報紙宣傳不日撤懲即日貪贓雖云無甚緊要實與名譽攸關惜乎我公素懷一片正直之言反遭宵小之忌 各界等代爲不平謹登報端謹請
義縣商務正會長張鶴峰 副會長關海峰 醫學研究會正會長韓用禎 副會長張維垣 農務會正會長王延儒 副會長謝寶昌 保甲委員徐化氏 勸學所長孫熒清 教育會會長高仰山 登記所主任魏元瑞 稅捐局長程玉書 士紳白濬哲 謹啓

招商局圖南快輪准于舊歷六月十三日早(即禮拜日)由營口開回烟台上海以後常川往來每隔十日一次
奉天代理客票處大西門裡眞正稻香村啓

恭頌汪清縣涼水泉子警察三區分所長趙文玉君整頓地面之仁愛
本鎮係鳳延琿寧汪通衢會合華韓雜居之地自經趙君蒞任不滿兩月治化有法不遺餘力煙賭尤爲注意狡猾送懲愚老勸悔交涉和平了結我鎮可謂得人特誌報端以酹仁愛
汪清縣涼水泉子商農等公頌

●中國劇 辻聽花先生著
每部定價大洋一元五角
是係書北京順天時報社所發行書中中國四千年間之劇史內容逐序叙述咸有考據梨園內情與優伶生活條分縷析言之綦詳且有中外偉人名士之題詞序文及名伶各種照片及歌詞裱裝華麗梨菊競爭洵爲宇內破天荒之傑作而案頭陳列之珍品也

●金少梅集 梅花道人編若
每部定價大洋一元
是書爲著名坤伶金少梅所編著者書中含有海內名士文人評劇大家之序文筆詞月旦劇評小傳等且加以少梅中華各相片十餘幅
盛京時報社代售

奉天省立甲種工業學校招生廣告
招 機械預科生 紡織預科生各六十名
招附機械科藝徒二十名資格以初通文字者爲限費用均由本校供給
定于陽歷七月二十五日考試務希先期報名簡章函索即寄此佈
考期與甲種同

販賣煙火
奉天十間房 奉每報館 萩原津賀次郎
如有用者請向
或用明信片通知即行從速應往

長春 中華旅館開幕
本館設立在長春商埠三馬路西口路南業已開張院內房屋寬闊茶館潔淨便屬周道被褥齊全在研究衛生與衆不同男女客房包租方便無論官商各界投寓者只能賞識一時便利則幸甚
本館主人謹

感佩良醫
啓者拙子年甫八歲染病數月中醫治皆罔効嗣經英國醫院大夫程君百川調治未數旬而其病全愈如程公者(公係醫科大學畢業品性純良對于病者竭盡心力)可謂著手成春醫界巨伯矣僕報答無由用特登報聊彰盛德
鐵嶺南阮家窪子趙龍誠謹啓

朝鮮銀行
本金八千萬元
現已收入資本金五千萬元
積立金八百五拾參萬元
本行辦理存款貸款匯兌事務買賣銀塊金塊其他一般銀行業務並在朝鮮滿州海參威亞歷山德爾斯克管理金庫事務
朝鮮京城南大通門 振替貯金口 京城三三三番
◀分行及出張所▶
日本、東京、大阪、神戶、下關
朝鮮、京城、仁川、平壤、鎮南浦、元山、群山、木浦、大邱、釜山、會寧
滿州、東三省、大連、旅順、營口、遼陽、奉天、奉天新市街、鐵嶺、開原、四平街、鄭家屯、長春、吉林、安東縣、龍井村、哈爾濱、傅家甸
中國本部、上海、青島、天津、濟南
俄領、海參威、尼哥利斯克、亞歷山德爾斯克、貨幣交換所
美國、紐約、倫敦、巴黎及內重要之地均有代處兌匯分行及出張所

正隆銀行 奉天支店
中日合辦
本行照除一般銀行業務外所有一切放款存款各項事宜如左
存款各項以親切爲宗旨
貸款及匯兌事務主簡捷以便顧主
凡放貸各款以公債票貸抵押者息率格外從廉凡各種公債票照市價從優交易一換金銀小洋事宜照市價格外公道以兌招徠
奉天新市街電話六八〇番
奉天小西關電話 長日二五二番 中二七一番
本行 大連大山通 總辦安田善三郎 電話長六八一番
分行 營口、撫順、開原、錦州、鄭家屯、芝罘、天津、旅順、長春

正金銀行 奉天支店
資本金 壹億圓
積立金 五千三百萬圓
電話 日用五三七番 日一一番 中四七一番 日一二二番
總行 日本橫濱
支店
東京 神戶 大阪 下之關 長崎 倫敦 里昂 紐育 桑港 布哇 兒斯安 節兒斯 細亞 布宜諾斯 伊列斯 支那 孟買 卡爾各答 新嘉坡 香港 漢口 上海 北京 天津 青島 濟南 大連 牛莊 開原 長春 哈爾濱 海參威

南滿公司
各種煤炭俱全
奉天小西關 電話 中一一五六 日話五二二六番

奉天裕源公金行廣告
本行開設中街路南樓房門面專收買各埠荒金赤寶足金頁金兼辦匯兌交易篤信遐邇馳名久蒙各界所推許因擴充營業起見在中街路北組設分行門面精製白金珠寶金銀時樣首飾鈴璫物品特式鑲嵌無不精益求精又在大連監部通開設支店西式樓房復在哈爾濱正陽街新築三層大樓特和發金銀首飾中西器皿式樣翻新價美不備並收砂金葉金分售足赤金頁物美價廉額外克己如蒙光顧無任歡迎委造定貨限期不悞工價平細製以酬東顧諸君之雅意也近有不逞之徒假冒本行裕記魚目混珠希圖破壞本行名譽敬聞尤望惠顧諸君須認本行商標金行裕記庶不致誤用特此聲明
總號日中電話七百零四號 八百九十七號 六百十九號
大連監部通二町目四十四番地
長電三千六百四十四號
西號中國電話七百零一號 八百九八號
哈爾濱中電話五百八十九號
裕源公西號主任謹啓

米業罷市調停無效 (七日發 上海專電)

▲米價已漲至十六元
▲租界外設公共市場
▲租界內則嚴重戒備

上海總商會對于米商罷市調停似亦無効。米商方面對于繼續罷市亦漸形困難。因罷米價暴漲至十六元之譜。當局為租界外之貧民計。准設公共市場。售米但每人以一斗為限。對于租界內之民情則嚴重警戒。以備萬一。

銀會承兌中法紙幣 (七日發 北京專電)

銀行公會七日登廣告于京報略云。中法實業銀行暫且停辦。以資清理。帳目其所發行之紙幣。在京津滬漢等處流通者共計二百二十四萬元。均經財政部銀行公會法公使館及中法銀行協議決定。暫由銀行公會承辦兌現。俟一切手續完了後即行發表兌現地點及日期云云。

將還付敵國所有權 (七日發 東京專電)

外務省公表。前屬敵國人之工業所有權向歸管理。茲經研究利用辦法。近經閣議決定。凡此種所有權除國防上或產業上與政府及人民有必要的關係者外。其餘一律還付舊日所有權者。加以國防上或產業上必要者亦以相當價格交付舊日所有權者。不久即當據實通告德政府。

滿鐵招募社債詳情 (七日發 東京專電)

滿鐵會社為挹注事業經費。發行社債三千萬元。關該社債之招募日期以本月十五日至十九日止。週年利息七厘。自第二年起每年按數償還至第七年償清。全額其票價九七折。

昨日閣議決定事項 (七日發 北京專電)

七日閣議決定下列各項

一、調現任駐比公使魏宸組為駐德公使。遺缺令外交部參事王景岐繼任。
二、任孫其昌為吉林交涉員。
三、組織第二督練公所。令山東省長辦理。

中東路股東會報告 (七日發 北京專電)

中東鐵路公司股東總會于五日午後。在道勝銀行開會。由總理阿斯杜魯莫夫氏報告財政狀態。今期收入比較前期實加一倍。全體股東均形滿意。已而提議擴張營業計劃。謂減少運費購入車輛以資與貝加爾烏蘇里兩鐵路聯絡。此案兩經重要職員贊成。所以當即一致可決。旋由督辦宋小濂報告關于沿綫胡匪取締問題與中央當局協定之內容。六日由道勝銀行招宴重要役員與股東及其他各界人士以資交親。是日宋督辦陳述略云。該鐵路將來倘有于商業上純粹的發達。沿綫一帶必為農商工業興旺的區域云云。

造船職工同盟罷工 (七日發 東京專電)

▲友愛會表同情于職工
▲示威運動演成衝突

神戶川崎造船所職工四千餘名為應援委員向會社側交涉計結隊遊行以示威勢。詣行至該會社與兩面突與警察衝突。北士二百餘名衝突。友愛會壯士均以手槍或木棍攻擊職工。職工隊以致演成鬭毆慘劇。當由警官出動始行彈壓。是日職工側受傷者頗多。均懷怨會社側之不正行為。當即決定自八日起實行全體同盟罷工。友愛會亦已努動組合資格對于該會社正式宣戰。

鄂王請緩發討陝令 (七日發 漢口專電)

鄂督王占元聞知最近閣議提出征陝問題。即令其在京中之代表呈請中央暫緩發表對陝討伐令。並致電陳樹藩。務須與中央疏通以避戰禍。

各地專電

還付德領事館

(上海七日專電)上海交涉署准中央指令將德國在滬領事官舍還付德國。未悉確否。

桂軍進攻梧州

(北京七日專電)陳炳焜譚浩明親率三十營進攻梧州。已有奪回梧州之說。

閻軍佔據臨潼

(北京七日專電)閻軍業已佔據臨潼。進攻長安在即。

防止川土入滬

(上海七日專電)上海海關為取締川省煙土密運來滬。刻擬于八九月之交派遣檢查船兩隻。佈置漢口與宜昌方面以便從嚴禁遏。

羅普最後講演

(北京七日專電)昨夕羅素與普拉克兩氏在教育部會場舉行在華最終的演講。頗極一時之盛。

造船工人怠業

(東京七日專電)川崎造船所工人一萬三千名開始怠業。將工廠全部佔領。形勢頗急。

質電劉鎮華

(北京七日專電)劉鎮華做助陳樹藩。當局現已電劉嚴切質問。

贛南不憂意外

(北京七日專電)陳光遠電致中央。謂贛南防務現已完全佈置。不致發生意外。

端王病危不確

(北京七日專電)端王病危之說。並非事實。惟腳部疾病不能步行耳。

贛楊又請辭職

(北京七日專電)贛楊電請辭職。略謂虔裘賀本誦柳不堪重任等語。

條陳征蒙意見

(北京七日專電)阪西少將昨(六日)謁東海條陳征蒙意見。頗邀嘉納。

囑撥桂軍費

(北京七日專電)靳揆囑財部籌款五十萬元匯桂。

呈遞航行意見

(北京八日專電)黑河道尹張壽增關于黑龍江及松花江航行問題。呈遞四條意見書于中央。

銀行兌現驟增

(北京七日專電)京中各銀行因受中法銀行影響。兌現頗形增加。

歐美來電

美議會不休假

(東京七日專電)美國議會因關稅法及稅法尚未脫稿。決定各員夏季不得休假。

日東宮將離法

(巴黎六日專電)日皇儲離法在即。故于六日親訪阿爾蘭氏以資告別。

擬橫斷大西洋

(紐約四日專電)美海軍大型飛行船訂于八月實行橫斷大西洋飛行司機者乃為美人。

撤廢農管理案

(倫敦五日來電)英下院將六月八日之農業管理撤廢案以一百十三對二百七十八之多數可決。

瑪港大火為災

(瑪杜拉斯五日來電)瑪杜拉斯兩次火災。居民失所者計二千名。

日本電報

建造船舶總數

(東京七日專電)據遞信省調查本年六月中一千噸以上之船舶舉行進水者計一隻。噸數共計八千百噸。較諸去年六月中之進水船舶總額減至五分一。又本年由一月至六月之建造船舶總數共計二十七隻十四萬四千二百五十噸。去年則計達二十八萬四千噸。

賠償佔領品額

(東京八日專電)據大藏省發表帝國政府基于對德媾和賠償條項所領佔之各品其在本年一月十日以前輸抵神戶者計八萬六千四百七十□□(一□電碼不明)刻在神戶稅關保管。

革新滿鐵初步

(東京七日專電)早川滿鐵社長決意將對于朝鮮鐵道紅利之年息六分案撤廢以為革新事務之第一步。當于十六日離京赴任。途中在京城與齋藤總督會見妥商此事。

發行國庫債券

(東京七日專電)政府現已發行五厘國庫債券一千一百四十七萬九千三百圓以充臺灣及鐵道兩事業費。償還期限大正十八年。由臺灣銀行及大藏省預金部一併承辦。

東宮回國預聞

(東京七日專電)據宮內省接電云。東宮殿下訂于九月四日回抵橫濱。

早川氏訪首相

(東京七日專電)滿鐵早川社長昨(六日)訪原首相。有所協議。未悉內容如何。

府知事請辭職

(東京七日專電)京都府知事馬淵英太郎氏現正提出辭表。

新妻氏被傳訊

(東京七日專電)前任大分縣知事新妻駒五郎氏于七日被檢事局傳訊。係為九州沖繩等八縣聯合共進會慰勞金之分配問題。

盲人投點字票

(東京七日專電)四日開票之岐阜縣議員選舉發見盲人所投之點字票九葉。現已成為問題。

逮捕刺僑疑犯

(東京七日專電)當局現已逮捕橫濱刺殺華僑之嫌犯計四十五名。嚴重訊究。

兩公參內會議

(東京七日專電)山縣西園寺兩公於七日先後參內有所會議。

國語調查開會

(東京八日專電)臨時國語調查會第一次在文部省開會。議會之職務係依整理常用漢字及後用假名并調查國語文之順序命調其進步云。

命令專電

▲大總統令 (七月六日)

▲特派王大貞為福建查勘煙禁大員。宋聯奎為陝西查勘煙禁大員。此令▲財政次長代理部務潘復呈署山東財政廳廳長張學銓調部另有任用請免本職。張學銓准免署職此令▲任命龔兼署山東財政廳廳長此令▲任命周煥春為江西陸軍步兵第一團團長。李天雲為第二團團長。劉繼德為第三團團長。鄒賢林為第四團團長此令▲陸軍總長蔡成勳呈請任命郭翰卿為江西陸軍步兵第一團第一營營長。陳實琛為第二營營長。佐金榜為第三營營長。李永瑞為步兵第二團第一營營長。姜玉峰為第二營營長。蔣家濱為第三營營長。秦維信為步兵第三團第一營營長。彭定祥為第二營營長。白玉勝為第三營營長。王金達為步兵第四團第一營營長。張世鏞為第二營營長。曾懋為第三營營長。丁寶中為砲兵第一營營長。均照准此令▲陸軍總長蔡成勳呈請任命顧炳勳為陸軍第十五混成旅少校副官。應照准此令▲陸軍總長蔡成勳呈請授張國柱徐渡黃榮紱為陸軍二等測量正。均照准此令▲陸軍總長蔡成勳呈准正紅旗蒙古都統繼祿咨請以慶雲補授領。文福補副參領。馬壽補印務章京。榮華補公中佐領。均照准此令▲據司法總長董康呈審核黑龍江陝西福建山西奉天等省審核各廳呈報判決案件處刑過重案擬請減刑等語。本大總統依照約法第四十條將左文海原判死刑減為無期徒刑。周雲堂原判無期徒刑減為一等有期徒刑十二年。王凸即王抽原判執行刑期十年減為執行刑期六年。趙端娃原判一等有期徒刑十二年減為二等有期徒刑六年。張得仁原判執行刑期十五年減為執行刑期六年。以昭矜恤此令▲劉建章給予三等寶光嘉禾章。應振復給予三等嘉禾章此令▲李允廣晉給三等嘉禾章此令▲玉潤晉給四等嘉禾章此令

菲列濱人要求獨立

▲參院議長之談話……謂美國必須與以允許日期
否則有戰事時不為美助……將親赴美國請願▼

二日馬尼剌電。菲列濱參院議長奎崇氏向某美人發表對於菲列濱獨立問題之意見曰。美國如不許吾人於今日獨立。則當定一允許之日期。既已約定。不能反汗。否則將釀成革命。菲人可容伍德福爾斯委員團決定展緩十年或十二年。許菲島獨立。但不能再久。菲人深知所行諸多乖誤。如美政府不敢銷菲島目下之自治制。則菲人願聽美政府延緩准許獨立。菲人且願由美國專家助理財政。蓋菲人承認其財政窘迫須借輔也。菲島各行政部之未臻完善者。菲人或亦願由美人扶助一切。惟瓊司法律不能大加更改。否則將促成事變。今衆以傾向美人頗切。此多由哈里森氏措施諸政府有以致之。如美人能向菲人詳明解釋菲島因太平洋國際現局甚為錯綜今尚不能獨立之理由。則菲人自無異言。菲人所嫉者。為指其尚不合自治。及借過失而阻菲人列入世界各國之林。此事牽涉國家與種族之榮譽。眞正之解決。乃在心理。而不在經濟。如美國許吾人獨立。則必能穩菲人永遠之友愛。如美國一旦與日本開戰。余意此舉未必發生。一則菲人將起而助美。如美國不使吾人償願。則戰事發生時。吾人決不為美人戰。今關于何時始許吾人獨立一節。宜有切實之約定。俾吾人得掬誠辦事。以求解決諸問題。此事今如解決。則吾人將發展兩大政黨。而從事本地之爭論事件。今則菲人以對美之故。團結一致。大約他日國民黨將有分裂。所成保守與自由兩黨。余將為自由黨之領袖。菲人于是將監視政策。從事矯正舊過。四年之後。國會議員能操英語熟美國行政法之青年將占三分之一。八年之後。此種議員將占半數。十二年後。可占全數。于是美國即可與菲列濱作別矣。此輩青年今與操西班牙語之老年。漸分界限。彼老輩于十二年後將占類于日本元老之地位。奎崇氏又稱。余雖仍主菲列濱獨立共和黨創于各方面。但料伍德福白斯委員團之報告。未能有同一主張。余以為瀰及個人之原因。極因心時局。蓋因局中危機隱伏。美國如不以敏捷智慧之手段解決之。則必釀成無限之騷亂。葵崇氏末曰。吾人為和平之民族。殊易誘掖。吾人今賴美人補救過失。美人當勿峻拒吾人。並當守其約言。葵崇氏不日將偕菲島獨立事務團赴美。據稱到華盛頓後擬謁見哈定總統。

在倫敦之日皇儲

浙江省 憲法草案 (續)

第四條 凡有中華民國國籍之人民籍隸本省或繼續住居本省一年以上者。均為本省省民。

第二章 省民之權利義務

第五條 省民無種族宗教階級男女之分。在法律上一律平等。

第六條 省民在法律上當為權利主體。無論何人。不得以人身為買賣抵押租借之目的物。

第七條 省民之身體自由權。非依法律不受限制或剝奪。省民被拘押時。施以拘押處分之機關。最遲須于二十四小時內以拘押理由通知本人。省民被拘押時。本人或其親友均得以出庭狀請求法院提出法庭。法院不得拒絕之。除現役軍人或戒嚴時期外。不受軍法機關之審判。省民除依合法審判受刑罰之確定後。身體上不受何種之侵害。

財政困難之黑龍路

▲與有望而且有趣之烏蘇里鐵路
▲沿綫之木材多作洋火桿之原料

某消息家云。俄國之黑龍鐵道。以修理材料之不足。並財政之困乏。幾有不能修理之狀。然自庫陸嘎以迄哈巴羅夫斯克對岸之坡古羅夫喀間。每星期猶開直通車一次。再近距離之各站間。亦間有混合車或貨車之開行。

元來黑龍地方。目下之水運可以利用鐵道之運輸。能假水運以濟之。兼之水運而較車運為有利。黑龍江鐵路局。漸有移鐵路從業員于水運方面之傾向。

再該國之烏蘇里鐵道。殆自埃夫皆蕭夫塔以區分之。北端占全綫三之二。亦惟北方出木最多。北方月間約需十五萬元之煤炭。後以煤炭缺乏。俱以該處之木拌代用。現下鐵路硬阻。不能直通運輸。想農民中定感困難也。且彼等向特採伐白楊木運售。為洋火杆之原料。設現下不能運出。其損害之大。可想見矣。

總之。烏蘇里綫有木材之出產。自若經營得法。決無損失。目下烏蘇里以南之經營。為烏蘇里鐵道總當其任。經營上反至安樂焉。

又烏蘇里綫有一最有趣事。其事為何。即車費之規定是也。緣極東共和國政府 規定。在該政府管轄區域內。準以該政府發行之紙幣納運費及其他之火車費之用。該項紙幣倘與現幣或他幣核算。價目至廉。故總包一頭等車。需費亦屬無幾。以故鐵道從業員。以及此外之一般人。多競包火車。現以其中(在車內居住)當必要時。且能使其移動遂意。均以其便利而喜之。現聞已改收金塊。想兩事當做不到矣。然未改之前。確有前項之珍現象云。

振臂而起之謝將軍

▲終致日暮窮途矣
▲後貝加兒之進出已歸失敗

▲目下資望俱窮雖表順意……於美爾庫羅夫結果竟被拒絕

海參崴電訊。謝米諾夫。前以某項事宜。曾立誓于美爾庫羅夫確為事實。其後謝氏不願誓言。竟率其慕僚。適往古羅跌可沃。若將策畫一大事者。以是民心咸以謝與美。已成對峙之勢。而遂于從違之自擇。美爾庫羅夫。不得已宣告謝米諾夫為政治犯。一般洞明時局之機微者均許為公平之處置。其通信員。近來親往古羅跌可沃。偵察謝氏之聲勢。不但不若外間喧傳之盛。且謝氏好為大言壯語。其實資力亦乏。信望亦缺。古羅跌可沃哥薩克之三分二。已歸於赤化矣。

又近出後貝加爾計畫。因不得中國方面之了解。已完全歸于失敗。此外無論由何方面。均亦達于日暮窮途之境。又據該員之精探所得。謝于月之一日。曾正式向美爾庫羅夫表示恭順之意。美爾庫羅夫當拒絕之。不日之內。或出人所不及料之行動云。

沿海州政府之預算 與其財源

海參崴露斯基庫拉伊新聞。以現下沿海州之經濟問題為題。發來沿海州政府之預算與其財源如左。

現下臨時政府之財源。締結借欵。因財源 中之有力者。此外直接間接之稅收。亦有之。但此項收入。不容其誇大。蓋稅收之多寡。但在于國民間經濟狀態之若何也。業經凋落之共產政府。此點似欠注意。于沿海州州民之經濟的困憊。未嘗慮及。吾人何以知之。于該政府課州民以間接稅一節以知之。蓋稅之苛酷。總其同黨中人。猶認有消減之必要焉。現政府有鑒及此。已思所以救助州民窮困之道。目前計畫。擬先向消費稅方面着手調查。更擬力圖改革其他稅法。先將輸入稅低減以為整理之第一步。然稅制之整理。不論其為消費稅。抑其他之稅。政府須擇保護國內工商之道。于對內政策中。更應向改善地方生活上取同一之步調也。即如輸入之貨。足為該地之產物或製品之競爭者。設更低減其稅率。則為不當。例如鍊頭牛乳。輸入之稅率較高。而牛乳當地所產。已足以供其應求。于經濟狀態。亦調和適當。倘更自外輸入。必有攪亂之虞。如是則稅率雖高。亦不能更減。另外此例甚多。況乎稅率之增減。于本國商工業之促進。實有莫大之關係也。現下之經濟狀態。尚未固定。而本年海參崴上半期五箇月間之關稅收入。竟達百五十萬元之多額。就是以觀。將來低減關稅。並應有週到注意之必要也。吾人以酒精一種。應先減稅。且必無障礙。蓋酒精之稅率過高。密運迭出。久而久之。其他貨物。亦將秘密輸入。當然之國庫收入。必將因而減少矣。更就所得稅並其他之種種直接稅觀之。住民所感之苦痛。亦非鮮少。州內住民。誠有陷入經濟的脅威旋渦之勢。此項窮狀。欲救而出之。雖需較長之時日。然于可能之範圍內。總應極力以救濟。故吾人于統一之稅率低減。實切盼之。況現在之國庫機關。猶未完備。將來必使收入預算。與納入稅額相符。更將偷漏之稅。縮至最小限度。國庫始能完成。以此理由以言之。凡夫臨時稅。務應廻避。留予民間幾分金錢上之餘力。現政府無論如何苦痛忍耐。必先整理住民之財產。勿貽以課稅雜殺或祭之譏。斯為可矣。以故關于政府預算之要件。稅金之收入一層。雖為重要問題。固不足為主要問題也云。

武宜兵變後之鄂垣

▲第四旅改編成師之動機
▲王汝勤等辦軍務之醞釀
▲駐省馬兵營已開拔完竣
▲贛督派員協商鄂贛聯防
▲武宜善後中借款之問題

鄂軍第四旅旅長。劉佐龍所部之軍隊。駐防孝邑一帶。深資捍衛。此次鬨動變兵。尤為有功。當局深為嘉許。除已呈請中央給勳外。現擬將該旅改編成師。即以劉佐龍升任該師師長。蓋一以酬該旅長之勳勞。一以擴充軍隊。而厚軍力也。聞已大致諧妥。不久必可見諸于事實。故軍界參謀黃海泉。奉命赴劉佐龍旅部。即為商洽此事。劉氏同日亦派該旅參謀萬有鈞來省。向當局陳述一切。是此事已在積極進行中矣。

連日各報對于湖北軍務會辦一席。均有紀載。在中央則屬意于蕭耀南。蕭氏係曹氏力保。當然無人抗各。即旅京鄂人。亦甚歡迎。惟王占元以不願客軍駐紮鄂境。于是有以杜錫鈞任此會辦之傳說。然究非事實。現在王氏力保第八師長王汝勤充任。謂該師駐鄂日久。深為得力。以任會辦。必不致有他慮云云。中央此時尚無回電。一俟解決。再行續誌。

駐省馬兵營。日前因嘉魚方面防務重要。已經開拔一部分至牌州駐紮。此外已于上月三十日。完全開離省城。並由軍署撥給開拔費一千元云。

贛督陳光遠。昨派乃弟光逵。于日前抵鄂。王占元極為優待。該氏此行。完全為磋商鄂贛聯防事。因李烈鈞近與趙恒惕攜手。一意前進。圖贛彙以圖鄂。情形甚為緊急。鄂省當局。既派重兵防堵。贛督亦為嚴密之戒備。惟軍力單薄。須就商于鄂督。共策進行。一致聯合。以維持兩省防務。而免外界之侵入云。又一消息近來據李烈鈞圖贛甚急。鄂方節節進逼。有不可遏止之勢。贛陳對于此事。深為注意。除派遣代表來鄂。謀共同防禦之策外。將派專使萬得荃入京。向中央陳述一切。並請示辦法。該使已于上月底由鄂乘京漢車北上矣。

武昌兵變損失。據善後事務所調查統計不過五百萬元。除官錢局與造幣廠而外。商店與人民之損失。僅三百餘萬元。此種調查。是否確實。姑不具論。惟以武昌城內外情形測之。商店之被侵免者。百無二三。人民之遭搶刦焚掠者。又在十分之七以上。所謂變兵獲得之贓物。金飾猶以袋計。則其他可想而知。吾人對于損失。固願其少。只望一般災民。不受蒙蔽。亦已足矣。惟是損失既有如此之鉅。而最近所得之善後欵項。計中央撫恤五萬元。(外宜昌五萬)王占元捐欵二十萬串。徐榮廷五萬串。並連日所得之贓物。約有五十萬元之譜。(此係據善後事務所報告之數目。確否尚不可知。)除以三十萬為公貸欵外。尚餘二十萬元之譜。王以欵項不敷救濟。除向各銀行家押借二百萬外。並請中央。准截留江漢關餘欵三月。此種欵項。均係作善後之用。前後合計則所有善後欵項。在四百萬元以外。已是抵償損失而有餘。惟銀團借欵。除日前之十五萬元外。其餘尚未成交。而漢關餘欵。亦未知中央是否允許。凡屬災民。其靜待好音可耳。

中央昨日發出森林部照

林商請領東三省森林開辦林場者頗為踴躍。茲經農商部派員前往實地測量審查合格准予承領者計十一處。共收保証金債券十一萬照費二千二百元。已於昨日填給部照。今將林商姓名林區分列如左

(一)林商楊化東請領黑龍江布西縣扎蘭屯葛工師兩站森林于七月四日發給林場執照(二)尤祥鑠承領黑龍江通北縣安古鎮北節地方森林于七月四日發給林場執照(三)程福承領黑龍江通北縣安古鎮北節森林于七月四日發給林場執照(四)潘景京承領奉天本溪縣李溝森林七月四日填給林場執照(五)蔡士魁承領黑龍江縣屬東省鐵路三十八號小站四十號兩處森林七月四日填給林場執照(六)董瑞初承領黑龍江布西縣扎蘭屯拖北小二站森林七月四日發給林場部照(七)馬峻峰承領黑龍江龍江縣龍鎮東南木勾河地方森林七月四日發給林場部照(八)王德山承領黑龍江布西縣甘河上游紅河拖西森林七月四日發給林場部照(九)王振榮承領黑龍江慶城縣尼爾吉河東岸森林七月四日發給林場部照(十)兆慶堂承領黑龍江布西縣屬巴彥河北岸森林七月四日發給林場部照(十一)張錦堂承領黑龍江慶城縣大根河東岸森林七月四日發給林場執照

緊要廣告
行巴黎總行訓令暫行停止營業以便易於另爲組織債權者

營業
軍裝軍械 硬煤烟煤 羊毛皮件呢絨 包辦工程
各種機械 五金雜貨 電氣機械器具
株式會社 大倉組
工業化學品 各種藥品
歡迎華商

世界名酒

ヘルメスウヰスキー

多年貯藏熟製之
聲譽久著斯界之

嗜威斯克酒者請飲
黑爾美斯威斯克

特製圓瓶　方瓶

大阪東區安土町
桑原伊太郎

志仁堂雙層化積膏

此膏專貼男婦氣積血積寒積食積心胃疼痛胸膈脹滿氣逆不舒噎膈反胃氣臌水臌癥瘕痞塊痢疾泄洩腎寒腰腿筋骨疼痛手足麻木男子疝氣腎囊潮濕婦人經血不調經前經後腰腿疼痛赤白帶下子宮寒冷久不孕育並治小兒乳積疳痞蟲積偏墜等症此膏收效甚速少者五六日多者十餘日不但積消聚散而且健脾衛生誠膏藥中之妙品也此膏每份兩張紅白藥面兩包合洋五角

強種補元丹　專治腎虛腎寒腎囊潮濕便濁遺精腰痠腿軟四肢無力以及諸虛百損五勞七傷等症服之立效每盒五角

婦科鹿胎丸　專治婦女經血不調經閉不通經漏不止赤白帶下經期腰腿疼痛產後瘀血腹痛等症服之神效每丸二角

衛生時症丸　專治四時感冒時行瘟疫頭痛身痛嘔吐惡心痧疫霍亂吐瀉頭目眩暈抽搐等症服之立效每袋二角

止嗽保肺丸　專治辛苦勞役傷肺房勞傷腎肺腎兩傷正氣不固寒邪外侵痰喘咳嗽氣虛短促痰涎壅盛等症每盒四角

清毒掃淋丸　專治因風火花柳染成五淋白濁楊梅疳瘡魚口便毒毛髮脫落鼻塌齒陷咽喉破爛及瘡毒等症每盒四角

筋骨萬靈丹　專治中風半身不遂口眼歪邪風寒濕痺閉塞經絡脊背腰腿疼痛手足麻木抽搐筋骨疼痛等症每盒四角

男女癆病藥　專治男婦各種癆病發熱咳嗽自汗盜汗腰腿痠軟四肢無力脾虛瀉泄胸滿少食速服此藥立效每盒壹圓

男婦種子丹　專治男婦久不生育或生育素慣半產總因男子房事太過精乏髓冷婦女經血不調血海空虛以致盆堂圖

順氣健胃丸　專治脾虛胃弱胸膈脹腹痛飲食少進嘔吐瀉痢氣臌水臌癥瘕痞塊內服此丸外貼化積膏立效每盒五角

脚氣靈[illegible]散　專治乾濕脚氣脚面脚心脚指縫痒痛刺癢流水乾上如腫痛乾熱不減水用手擦破上之立效每袋二角

嬰兒消積片　專治小兒乳積食積痞積蟲積發熱咳嗽面黃肌瘦肚大青筋腹脹滿瀉痢口渴大飲等症每服二片每袋二角

化痰五錠金　專治各種痰氣咳嗽痰喘痰氣瘰癧痰氣結核關節疼痛大人中風半身不遂小兒急驚抽搐等症每盒五角

神效暑[illegible]丹　專治瘟疫週身疼痛痧瘄痧疹霍亂吐瀉抽搐等症神效每包一角

改良清寧丸　專治頭痛頭迷暴發火眼鼻痔鼻瘡唇口破烈咽喉腫痛大便乾燥小便赤少火淋毒淋瘡毒等症每袋四角

本堂所製各種良藥各省縣鎮等均有殷實商號經理光顧欲購者請向經理處購取可也各種均經官准立案佈告專賣如有假冒照官究辦

奉天省城大東門裡　志仁堂大藥房啓　中國電話六百六十七號

芝蘭黑香皂
九重綠香皂

顏色之美也者非依脂粉能使皮膚之素質美艶故維新佳人居常淡妝若用此香皂浴身洗臉定能使天然美膚益細且艶而此二大香皂用之不但除去皮膚之汚垢其配合原料係為保護皮膚之高貴諸材料是以品質優良實與他品迥不企及也

經理奉天城裡　寺庄洋行

大學眼藥

諸君

孔子者即世界最高最大之聖人也

大學眼藥者即世界最高最貴之聖藥也

大阪　參天堂大藥房

各大藥房及洋貨舖均有代售

金鶴香水

凡香料消費之多寡每　國民開化之程度為正比例「文明國民其使用香料之量數必多於未開之人民可無疑義」單就使用香水言之於正確之意味不遇欲圖禮儀之大雅衛生之必要乃往昔之人有謂為奢侈浮華此不亦誤之甚歟

敝商會有見於此乃益推廣金鶴香水之銷該香水實具有促進東洋文明發揮社交上圓滿快感之能力紳士淑女一日不可缺之必需品也　文明焉香水誠有不可或離之關係！即　各界諸君賜顧愛用為幸

金鶴香水本舖

株式會社　大崎組

大日本大阪安土町

茶園 小北門裡 …… 蘆子芬 陳鳳霞 筱香玉 筱香翠 …… 明海王鴻 亮林 …… 趙鴻英 …… 停演 …… 舞台 …… 張瑞芬 陳金桂 金子玉 劉鴻魁 賈峰玉 筱明吉 筱財花 停演 …… 戲 …… 線 …… 通河盤民部區啓

東三省新聞

▲奉天▼

○張使行期展緩

張使躬親征蒙原有十日啓行之說昨據軍界確息張使以新軍編制未就軍裝亦未製齊十日起行恐趕不及爲此展緩行期大約須月之中旬始能動身云

又訊云張使征蒙日期業經確定本月十五六日動身近日來使軍兩署正在積極籌備並聞此行擬與孫吳兩督聯袂北上保護軍隊除使軍兩署衛隊外五十四旅全部亦隨同前往並選有營兵二十名云（雲）

另據一消息云張使之征蒙外間謂積極籌備定于何日出發云云均係表面上之虛張聲勢其實籌備事宜迄未告竣當上月杪張使已有約期半月動身赴蒙之說及至今日仍然謂約須半月方能啓程由此觀之張使究竟何日征蒙果否躬親征蒙尚屬疑問姑誌之以覘其後（欠）

○飛機隊直接張使

征蒙飛機隊現已組成三隊待命出發據聞該隊歸張使直接指揮其他司令不得隨意調遣並聞已備妥双響炸彈三百個將來由該飛機裝載以資轟炸俄蒙之亂匪云（淑）

○蒙王公聯袂晉京

蒙古各王公應召來奉會議征蒙茲以告終除熙王達壽已于五日晉京外貢親王巴林親王那彥親王貢桑諾爾布索曼親王車臣汗王祺貝子等一行亦于六日聯袂晉京云（言）

○張都統回察籌備協征

察哈爾都統張景惠以征蒙會議均經就緒亟宜回任整理軍隊籌備一切以便協同奉軍從事征討故于七日搭乘晚車回任並領有大宗餉械以資應用云（言）

○日顧問隨同出征

張巡閱以此次親率大軍征蒙非帶有富于軍事智識者過事不足以資贊襄軍事顧問本庄繁大佐于軍事上頗有經驗是以張使約該顧問隨同出征云（鼓）

○張師長召開會議

陸軍二十七師張師長以征蒙混成旅亟待抽編昨八日午前十時許在該師司令部召集步騎砲工輜連長以上各軍官到部會議討論抽編事宜云（言）

○飛機墜落之詳情

▲鈕駕駛員負傷 ▲機體大受損壞

飛機墜落情形曾略誌本報茲據詳訊云蒙疆經略使印綬張使于六日午前十時在府第開用各員共伸慶祝航空處亦於是日晨間駕飛機航駛城上數次午後三時許府第開宴航空處鈕駕駛員乘哈密號飛機駛至張使第宅上週繞盤旋張使仰望飛機不勝誇獎移時鈕氏駛機回校將着陸時降至約有二百米達處飄然直下落至二十米達時突來急風吹動機體鈕氏知有危險急思避防而機已落于該地因雨後土鬆機輪陷入地內不能滑走機體前部大受損壞鈕氏亦行負傷飛行場人員望見大譁急趨前往救援將鈕氏送往陸軍病院醫治一面將機體卸開收庫待修並將墜地情形以電話告知張使張使當派員前往慰問鈕氏傷害爲面部及腿肘數處預料當無大妨礙云

○長輯馬賊跳梁

據外人方面確訊東邊積匪長江好部下之餘黨七十餘名上月二十七日午前一時至二時間突現于長白縣八道溝之太陽岔地方當在該地襲刦孤戶六家搶去現欵八百餘圓並帶去人票六名逃赴山裏因該匪均着陸軍服裝居民不能識別八道溝巡警局接報後立派警士十九名前往追緝不得無已于二十八日晨返所云又云輯安縣現有匪衆六十三名出現于融和堡匪首姓名未詳前有檔樹林子某機關派兵往通溝城解送官欵行至該地爲帮匪所刦計失欵五百元並丟快槍三支子彈一百八十粒軍衣三套搶舉又將同處之雜貨舖財東帶去五名農民三名移時農民放回商人則令于一星期內湊欵二萬元取贖倘不同意即當扯票各被害家族正擬籌欵拙贖此外各處亦匪害頻仍大有人心惴惴不能安堵之勢云

○衛隊旅積極募兵

衛隊旅兵丁之缺額早經出示招募迄今多日仍未招足是以派遣温賛玉在瀋陽四鄉招募昨八日晨已在各處粘貼佈告見其佈告所揭之條規（一）年在十八歲以上三十歲以下（二）未曾充過兵役者（不要警混子）（三）有村正副之保證或有其他確實保證者方准合格應募報名處即在大西門裡瀋陽縣胡同奉天衛隊旅步兵第二團本部云

○初選舉揭示在即

省會初選舉票匭至七日晚開檢告竣超知事深恐檢票人員檢點或有錯誤八日親身督同紳鎮警察重檢一次以昭慎重預計今日午後當能揭示云

○電令張旅移海

張使以征蒙事宜均已籌備進行昨特電令駐洮南騎兵第一旅旅長張榮限於十日率領全旅軍隊開拔海拉爾一帶駐紮以便應援云（言）

○發給征蒙費

使署軍需處長錢作舟日昨經張使交下征蒙軍費單一冊令按單發給各軍槍彈餉款以便指令出發云（言）

○電覆漢陽兵工廠

漢陽兵工廠廠長楊文愷日前來電催索槍彈欵項並請查匯該廠等情茲聞張使即於昨日電覆大致云除十五萬元已電天津官銀號匯交王督外尾欠六萬元亦于五日致電該號匯交王督特此電覆並請接洽云云（言）

○電致曹王二使

據確切消息張使關于征蒙事宜于前日（七日）午後分致長電于曹王二使惟內容如何因關防嚴密未能探悉云（淑）

○獎勵本溪所長

本溪縣警察所長石秀文抵任後刷新警政不遺餘力辦理外交尤能完善王處長特呈請省長獎給二等銀質獎章以昭激勵云（淑）

○海龍縣呈報剿匪

省公署昨接海龍縣知事呈稱該縣朝陽鎮各集街現在突起有股匪刦掠綁票肆行猖獗當飭令警甲分往兜剿以絕根株云云（淑）

○四鄉選舉之狀態

此次省議員初選舉關四鄉投票所情形極爲紊亂凡有選民資格者竟無選票而無選民資格者竟有選票至數百張之多保甲警所把持尤甚加以鄉民不知選舉以致誤書者有之失票者有之甘願交票警所代選者亦有之選舉狀況如此則當選之人才亦從可知矣而謂能代表民意者乎（淑）

○騎兵旅運去餅干

張錫三所部之暫編騎兵旅已定爲東路征蒙之先鋒除一切軍需品均正請領響備昨特派遣一團軍需官劉某來省運去餅干十一大車以備行軍需用云

○紳商聯保耿鎮守

耿鎮守被押日久迄未釋放長春紳商代表王某李某等聯絡各商號二百餘戶各蓋圖章于日昨來奉稟請巡閱使着力保耿共特未知能否照准尚未批示云（雲）

○創辦女中學作罷

奉省女子中學尚付缺如前者第二女子高等小學校長梁貴貞有創辦女子中學之提議教育當局亦甚贊成不意因崇氏提議之故致謗言叢集且有種種窒礙此事遂亦擱置蓋崇氏過事好出鋒頭宜乎結果如斯也（雲）

○張副官公畢回省

陸軍二十七師馬二十七團第三營副官張介藩因奉張師長命令前往外縣購辦征蒙軍用糧草茲已購畢于日昨回省報告旋即返新民原防云（平）

○姚步瀛保外不准

昨年安福系失敗時逮捕下獄之姚步瀛等現在仍羈縲紲其女姚淑靜留學外國因是輟學回國曾在中央呈請開釋未獲允准現在姚氏患病其女特來奉在軍署呈請保外調治竟以礙難二字了之

○又擬辦農工銀行

農工銀行上年曾有人發起創辦嗣因事不果茲聞又有王景嘉等仍擬開辦呈請當局亦未照准云（主）

○體育所派定學監

體育傳習所現下經組織就緒所內各職員已陸續委派學監一席經教育廳長委派馬鶴綱充任云（鼓）

○各處長謝委誌聞

蒙疆經略使署業已組織就緒署內共分十二處各處處長均已委任妥洽日昨上午十一鐘各處長集軍署由張代使帶領赴使署謝委云（玉）

○赶繪征蒙地圖

東三省陸軍測量局局長陳琰前奉張使命帶領測量員赴洮南一帶測量地圖日前回奉鐫見張使當經張使飭令將內外蒙古地圖赶速繪出並派測繪員五名隨同征蒙以便指點道路故數月間測量員異常忙碌云（玉）

○王道尹巡視報竣

東邊道尹余樂溥督辦王伴堂爲調查地方之匪患曾帶同隨員數名馬警十餘名前往臨江輯安柳河等十餘縣視察茲于日昨轉告回任云（平）

○第一營奉令回防

東邊鎮守使所部之右路巡防騎兵第一營前者因寬甸縣境內起有大股胡匪全部開往勦捕茲將匪患弱平地方安堵奉令于昨開拔回防云（平）

○第一中學招生

北關省立第一中學校今春因學潮而息未曾添招新生並將五六兩級合併一級亦照招班以補其缺如以本學期照添一級共照招新生三級前已發出招生廣告開報名人數頗夥准于十四號上午八時在該校舉行入學試驗云

○遼源解送罰欵

遼陽地方審判廳奉高等廳罰單豫升鹽長命將三四五等月之煙賭罰欵計二千五百餘元于日昨派員解送來省云（一）

▲吉林▼

○省議員之覆選區

吉林省議員各縣之初選業于七月二日舉事定八月一日舉行覆選劃爲七區第一覆選區爲吉林双陽伊通盤石舒蘭樺甸濛江第二覆選區爲長春農安德惠長嶺第三覆選區爲扶餘榆樹五常第四覆選區爲双城濱江阿城賓縣同賓第五覆選區爲依蘭方正饒河富錦勃利同江寶清第六覆選區爲寧安密山東寧樺川穆稜第七覆選區爲延吉敦化額穆琿春汪清第一區覆選監督駐吉林第二區覆選監督駐長春第三覆選監督駐榆樹第四區覆選監督駐濱江第六區覆選監督駐依蘭第六區覆選監督駐寧安第七覆選監督駐延吉（平）

○禁煙通電之嚴重

孫督軍爲禁煙事會通電各旅長各鎮守使各道尹嚴密查禁剷除茲軍政兩署又聯銜通電各旅長各道尹謂查上年十一月本軍政兩署會定禁煙簡章對于各旅道責成嚴查考核至嚴現在各屬禁種情形是否認眞應由該鎮守旅長及該道尹按照簡章第八條之規定迅派妥員覆查各屬境內如有煙苗發現應即一面督飭所屬一律查剷淨盡一面將該地方官及該駐防軍官電調懲處其包庇漁利者並按照簡章第十條之規定從嚴法辦限十日內將覆查及辦理情形具報核奪云云

○議員初選開票期

吉林縣省議員初選業經縣事于監督定本月八號在縣署舉行開票爲慎重計特暫委定開票管理員富又弱等四十五人開票監查員劉家際等十六人不足分配時續行添委云

○莫知事丁憂

榆樹縣縣知事莫柳忱刻因萱堂謝世電請省公署給假爲封治喪守制以盡孝思等情當經周代省長批准給假一月假滿照常供職仰即委派妥員代行云

▲營口▼

○許營長升任確定

營口海防練軍營營長許益三日前有升任征蒙軍某混成旅團長之說嗣又無形消滅茲聞省城張巡閱使以征蒙軍需人甚急非久歷戎行者難以勝任已決定將許營長調升團長所遺一缺遴派者周大有人在而以張使之侄張志良及前任吉省飽督軍之公子飽育才等爲最有希望究竟誰死誰手姑誌之以觀將來

○翟運使更動作罷

駐營東三省鹽運使翟文選氏日前晉傳有更調消息遺缺另委吉黑權運局局長鄒林布氏先任茲經詳查翟運使更調一節暫不能實行緣翟氏蒞任年餘整頓鹽務頗著成績一旦更易諸多窒礙故更動一事已消滅于無形云

○籌辦夏防開會議

縣知事陳紫微近以時値夏令轄境青紗障起正胡匪蠢動之際若不早爲防範殊與地方治安有碍故近特召集各鄉警區區長及各保甲局甲長等至署會議夏防辦法及消彌匪患之計劃以衛閭閻而保公安云

○道自治開學有期

遼瀋道子章道尹接事伊始即擬照章開辦道自治講習所已於六月一號通知各縣學員招其來營聽講嗣因校具缺如校舍未租又於六月八號通知各學員暫緩來營惟彰武新民等縣距營較遠未接嘱第二次緩辦公文學員陳衛章吳旭東王維政等二十餘人均已來營候等多日道署自覺食言愧對良多昨督催所長王變（道署秘書）主任蕭化亭桂香久解御風等星夜組織現已借妥西大廟西院作爲教室一切整理完備復通知各縣學員於七月十五號一準開學想此次通知後當不至再有變更矣

▲大連▼

○民政署調查戶口

大連民政署近因春季調查戶口仍無確定數目特又于昨日調查市內共戶二萬三千二百五十四戶人口十三萬八千三百八十人之多此四月底加多住戶七十九而人口則減一千二百九十云云

○兩董事聯袂來連

前鞍山鐵南滿銀行董事關乙槐盛七良二人于昨晨搭六號來連下榻于市內交通銀行聞此次來連亦因金銀兩建方問題有所磋商云

○東華銀行之紅利

大連市內西城町東華銀行每年分兩季結算賬目現上期已屆完于七月二十八日開全體股東總會開核算紅利之確數三萬一千六百元之譜每股撥利頗厚云

▲海城▼

○布告國公債付息

縣公署日昨布告略謂案准省財政廳令開財政部發行民國三年內國公債票第十四號定由六月三十日開始付息凡各經理機關各宜遵行存有此項公債票者仰即如期領息等因理合布告闔屬商民人等一體遵照云

○保安馬隊已招齊

保安馬隊前因抽練二十名晉省聽候編制騎兵新缺警額未可久曠茲經該隊長金鳳廷傳知招募不數日間投效者踵接而來現已招齊廿名補充原額據聞皆係久歷戎行精明幹者金君識下亦得人之幸云

▲鳳城▼

○省議員初選誌聞

本邑選舉事務所辦理第三屆省議員初選所有進行手續業已完善初選監督費英庭氏會飭令各區選民定已于七月一號各持選證分赴各區按五投票茲聞除二四六等區各選民業有依法投票並未發生暗潮外而中三何等區或因調查員稀無幾或因強左力者擾奪選票現正極力紛爭並無等結果茲特爲分誌如

▲幾致決裂 中區民氣澎漲較他區爲最而有議員熱自以爲確有把握者計有三人前當開始投票之際該自命爲當選人各樹黨援排斥異已兩相傾軋不稍退讓以致一二三等日把持票匭不准選民投票幸經第三者奔走兩大極力疏通始各首肯現聞業將選票分配均勻使無偏枯將來鷸蚌相持漁人得利之慮可以幸免矣

▲選舉訴訟 五區調查員林雨春前調員選民時並不按戶調查竟爾任意塡寫加章由河一帶調查選民約有一千餘名而黃花甸僅用不過三四百名更與監督員黃恆德串謀一氣扣留選民証一千餘張以致各該選民憤有煩言現經選民赫明林陳德俊等以選舉舞弊等情呈請初選監督提起訴訟矣

▲藝薇監查 三區監查員何玉泉人頗坦直此次充監查員時擬行認眞辦理著令各選民按名投票不得有倩人代票情事詎爲一般熱心初選所深忌潛將選票塡寫完畢乘監查員不備之際投入票匭希圖蒙混該監查員察覺大爲震怒當即據情電稟初選監督請示核辦矣

▲遼源▼

○初選驗票已延期

本月一日爲選舉省議員投票之期是日陰雨到場者不過三分之二次日補選一日（即太平川）各地調查投票是以必待調查員返縣後始行開匭當選爲誰姑誌之以待續誌

▲西豐▼

○吳知事誥誡警甲

縣知事吳璧和因關所長升警長將騎警帶省改編恐防務空虛爲奸人所乘日昨特召集警甲各官長略謂日前所議保甲抽編臨時遊擊自應若手以補騎警之遺防令各竭力出勤等事歷數小時始各散去云

○縣知事會議防匪

縣知事吳梅龑關心民瘼近聞胡匪在開原與西豐接壤之處任意搶掠又北接吉林邊界亦有綁票之匪該知事有鑒于此若不預先防堵恐即串境擾民昨特招集新警察所長王沛然保甲委員唐文明會議傳知區長各官竭力堵防以保公安而重職守云

▲梨樹▼

○股員升任區官

梨樹警察第三區區官王向陽調省編騎兵連長遺缺以衞生股員象敦練所主任董鳳池接充至於巡官張鵬勝之遺缺俟排長委定後再行接補云

▲北鎮▼

○砲兵出動

本邑西山所駐陸軍二十八師砲團三營早有出發征蒙之說但無明令茲日前一號該團部忽奉動員之令預備出發聞此次係由熱河草道行軍昨已咨縣要四套車八十輛每天發給官價四元左右限日僱齊以備應用獎縣長已轉令各區遵照籌備矣

○調查登記

日前由省來委員朱伯芳寓德盛店聞登記有無積弊以便整頓昨午到署面調縣長及班主任接洽一切併詳細調查辦理手續惟登記所人員火少塡寫冊簿未免稍有積壓逐責令該主任赶速督促員書塡寫務要四個月後塡竣以便再事抽查而觀成績該委員遂于今晨束裝赴義調查矣

▲法庫▼

○初選當選題名

法庫縣選舉省議員昨已完畢初選當選人共選出二十九名得票最多者爲保甲辦事委員劉入駿次爲楊芬魯喜賢等茲以上當選人約分三黨而省議員陳樞爲覆選計確實舉有十三人又附合韓錫九者十名附合劉入駿者六名論法庫省議員名額以人數分配不足三名如此覆選不散或由外界勾來票數若干始有希望否則恐難達到目的云

▲一面坡▼

○取締俄人開會

坡境一帶聞氣日熾中俄商民受害者已不勝枚舉自七月一號俄拉厥之弟被綁日後僉滋不悅月之三號坡俄上等社會人等召集五十餘名假河沿俱樂部開會議訂條件指摘華軍保護不力宜籌自衛之策等情當經該站特別警局繙譯宿錫五氏探悉其恐伊等鼓吹意外當即商同署長秦之藩氏前往禁止開會因彼不受解散將首事帶局請示總署核辦云

○衛隊回奉民驚惶

衛隊旅自客歲抵坡勦匪雖云山路不熟對于地方商民皆知守法決不使民有怕兵勝匪之狀今聞該軍因征蒙關係不日返奉境防成以該旅抵坡除匪愛民俱允誠意深恐一經開拔匪氣愈熾勸來軍隊殄匪不足殃民有餘是以莫不抱有悲觀云

○派員赴奉招兵

哈綏司令張仙濤氏前以東路一帶防地紛雜所屬兵力單薄不敷分布當茲匪亂日熾甚恐遺悞路政迭請辭職讓賢當局以該旅兵單殊屬實情特溫諭慰留並准添招兵丁兩營祇以餉項難籌擬先添招一營昨經該參謀長派員赴奉招募云

○三軍協力擊匪

近有著名匪首九江等糾集十數股合成四百餘名盤据七站滿裡綁封俄人十餘名哈綏司令部副官長楊振鑾氏兜剿會同五旅暨衛隊旅各派勁卒七劉乃匪據拔山堅壘第難得手官軍十當以山砲轟擊適中匪隊該副官長止帶親兵十八名身先士卒連破匪壘三處各軍遂亦乘機踴奮前進斃匪五併名匪勢不支衛隊軍士因地勢窪下餘致傷兵八名五旅副官贊護兵陣亡力止傷兵二名嗣以天晚匪遁無法追擊還防云

▲安圖▼

○第三營全部駐安

前駐朝陽鎮陸軍五旅一團三營因奉憲命于去歲十月間該營營長率同九十兩連開駐安圖辦公處仍在朝陽鎮情緣兩地相隔遇事諸多掣肘前又遵奉旅命全部移駐防安圖于六月二十九日前在朝鎮之營底業已開抵安街矣

▲黑龍江▼

○高處長嚴禁賭博

黑龍江全省警務處長兼省會警察廳長高子玉以近日省城各商號因生意蕭條多以賭博爲業（設賭商錢最甚漁利每日得利計賬以爲東夥分肥日夜招引賭徒三五成群不但耗傷身而且敗德若不嚴行查禁殊不足以維治安而清盜源該處長特派偵緝員等嚴行查緝外並分令各署署長認眞查拏不得瞻徇情面不論何處賭博一體嚴禁以保公安刻下一般賭徒咸有戒心賭風較前稍殺云

○畢業學員回原差

本省軍官養成所第一期騎兵學員業經考試卒業茲由公家豫備專車分期送回原差是以該所于六月三十日舉行第一期第一班畢業禮并頒畢業証書知會輪送日期由七月一日起六日止每日開專車一輛專司輸送學生回所供原職云

▲蘭西▼

○縣署催納街基捐

六月十五日前爲住縣街商民納繳街基房園等捐之期詎繳納者寥寥無幾黃縣長爲注重租捐起見前特出示曉諭商民略云限定舊歷六月以前完納清楚如再拖延或置若不問必特加懲云云故商民等近來赴縣繳納者絡繹不絕也

▲海倫▼

○旅長赴呼

駐呼第一混成旅英旅長因事擔任所有該軍隊亦歸石玉泉旅長管轄故石旅長遂于日昨由海赴呼收束軍隊云

○統帶易人

游擊隊統帶李惠軒刻因家務待理呈請辭職遺缺由公民遴選前通北警察所長張品三接充想新任統帶學品兼優勇謀並具受委後當另有一番振作云

▲青岡▼

○防役勞人

本邑商會自傳佐清高仲軒二人辭職後雖屢經會董票選被選者終未承認故騎兵到防時所有應修房屋暨預備之零用什物統由所長會同董事分任或監視工作或購買材料逐日忙碌共計工料房租費去江錢七萬餘吊然較諸從前防隊所費之欵尚不及一半云

批示

▲實業廳批示

原具呈人夏永儉等 呈請試辦興京縣水利由 呈圖均悉查有省城水利局事宜現已歸併清丈局兼辦該民所請試辦興京水利一節是否可行仰候咨清丈局核覆再行示遵此批

原具呈人金作武 呈一件呈送更正礦圖由 呈悉查所送更正礦圖大致尚合惟實地是否相符並與金作璧及王振邦後改孫世昌中日合辦所報各礦區關係如何距離若干有無他人首報及其他妨害糾葛情事候即檢圖令行西安縣查覆再奪該商應即帶同測量人限于七月十五日以前赴縣報到照繳旅費聽候查勘勿延切切圖存此批

批 原具呈人馮長庚 呈一件請採礦河門嶺東東溝煤礦由 呈悉查所送礦圖大致尚合惟實地是否相符並與孫文楨處化一等所報礦區有無重複包套該處附近礦案甚多究與何商毗連有無他人首報及其他妨害糾葛情事候即檢圖令行義縣查覆再奪該商應即帶同測量人限於七月十五日以前赴縣報到照繳旅費聽候查勘勿延切切圖存此批

冠蓋往來

▲張景惠氏（察哈爾都統）一行四十名七日午後六時半由京奉專車赴京
▲河原田內務書記官八日早來奉
▲哥塞尼哥夫氏（極東共和國政府外務次官）葛雷氏（隨員）八日早由山海關來奉住宿大和旅館
▲温贊玉氏（暫編奉天陸軍第八混成旅第一團長）七日晚赴海城
▲北條時敬氏（貴族院議員）八日早由旅順來奉即由安奉綫回國
▲吳惠廷氏（右路巡防隊長）七日由鳳凰城來奉
▲汲金純氏（二十八師長）七日回任地
▲郭振英氏（第六混成旅一團一營營長）帶同該營騎兵百名八日午前八時由奉赴錦州
▲程國瑞氏（中央第一師三旅三團長）朱鴻賓氏（同師參謀）七日晚由奉來奉
▲洪維國氏（察哈爾都統總務處長）趙嘏齋氏（奉軍總司令部副官處長）六日晚回任地
▲張作濤氏（混成二旅第一團長）七日晚赴京

新潮

動物之親與子（續）（胡步蟾）

（二）護子之親

卵或子產後暫時間內由親保護之者動物中甚多「鳥」類「獸」類人所知也此外其他動物如此例者亦復不少就大概而論護子之動物悉屬高等一般下等動物殆悉產卵後即放棄不顧然亦有例外如「海盤車」之一種常以體覆卵而保護之此種海盤車與普通海盤車相比其卵之直徑較大十倍乃至二十倍故以體積而計當大一千倍乃至八千倍以若是較大之卵產于同大之卵巢內則卵數當爲一千分之一乃至八千分之一可不待言動物欲維持其種族或產無數細小之子聽之不顧或產少數較大之子加意保護二者必選其一此種海盤車產卵之數既少故護卵不可之勤也昆蟲類中能卵者亦不少如池中之負子蟲其卵附於雌之背面雄負子而遊泳水中他如「蜂」「蟻」等能養護幼虫更不待言「蟋蟀」產卵後雌即在其側而護之「蠼螋」尾節有尾鋏卵即附於其上而護子最勤者則莫如韓翻類之「蛛蜘」也蛛蜘每產卵一塊以馬羊之糞包之次第轉于草間其卵產後即以絲粘成球狀塊而附于腹部下面負之而行蟹類之雌者臍圓而腹肢爲羽狀產出之卵即附于腹肢而保護之普通魚類悉產卵而放棄不顧然亦有以特殊之方法而護子者例如海馬魚之雄者腹部有一囊卵產于母體後即由雌者產入雄者之囊中幼魚卵出後尚保護之試取海馬魚之雄者剖其腹囊而視之中有赤色卵四五十粒普通之魚每產數十萬之卵而此僅產四五十粒其保護固必要也外國產之一種魚雌產卵雄即銜于口中而保入之淡水產「棘鰭魚」類當產卵期雄魚由腎臟分泌一種粘液集合水草等造一圓巢引雌魚產卵其中即行受精嗣後乃不絕巡廻於近傍而保護之「蛙」類雖多產卵不顧而護卵者亦有德意志及法蘭西南部產之「產婆蛙」在陸上產卵產卵時雄蛙抱其雌蛙雌者產出之卵以粘液珠成珠球狀即附于雄蛙之足上于是乃隱于石下土中迨卵發育成蝌蚪時始至近邊池內使蝌蚪泳于水中此種蛙之卵比普通之蛙大而數少又南美產雨蛙之一種雌之背面有一囊開口於後近端肛門處卵生後即納入囊中而保護之故名「袋蛙」其卵亦大而數少南美產又一種雨蛙以十數個大卵粘附于背負而行者印度洋南部希爾島上有一種蛙親負蝌蚪于背面而行（未完）

奉天糧行市（七月八日）

大豆 一元六角八分　豆餅 二元三角五分　豆油 二元四角四分　小豆 一元九角　紅糧 一元八角　稗子 一元七角　小豆子 一元六角　四元二角

小麥 二元三角五分　高粱米 一元四角　包米 一元四角　粳米 四元一角　元米 一元九角　小米 一元九角

奉天金銀行市

金票對小洋票 一四九　鈔票對小洋票 一五〇　大洋對小洋票　現大洋票對小洋票

奉天東三省各外中

現寶銀 每兩換小洋票二元二角五分　足金 每兩換小洋票七十元五角　標金 每兩換小洋票七十元　現銀 每兩換小洋票一元六角七分七厘　各鈔票 每元換東錢十吊四十文

東三省官銀號匯對行 上海匯現銀五錢七　上海匯大洋 五元五角

大連電報 金銀現物 元 全十三日期 九七七元〇〇

開原取引所 前場 後場 七月十五日限寄 一、七〇七〇（六三）一七三〇（七月七日）

神皋雜俎 (本欄歡迎投稿)

小說

儷西亞郡主傳 (一〇五)

儒丐譯述 禁止轉載

第七章

威尼秋士。到了泰巴河。儷西亞的舊居。連個人影也沒遇見。不覺大失所望。無精打彩的。獨自一個往回走。皆因這一失意。又犯了本來的性情。既悲且憤。沒處去宣洩。想着不如把儷西亞忘了。省得終日快快。一點樂趣也沒有。我如今也不便這樣自苦。也須尋點快樂。只顧這一想。他不覺又墜入人生騷擾的旋渦中。竟不惜自欺起來了。冬天的羅馬。是很寂寞的。這幾日皆因皇帝要還御了。市街上已有些活氣。官民在那里準備恭迎。這時正是冬末春初。亞爾班山顛的積雪。被亞非利加吹了來的暖風吹着。漸漸的溶化了。早春花草。已都欣欣向榮。公園和大街上的遊人。已是往來如織了。一日威尼秋士在街上閒步。見有許多馬車。內中有一輛最華美的。恰由自己面前過。那車裡坐着的正是畢特羅紐斯的外姿克利索帖麥斯。這婦人早一眼把威尼秋士看見了。忙命停車。說。把威尼秋士讓上車去。二人同乘而去。不大工夫。到了克利索帖麥斯家裡。「威尼秋士本不大喜歡這個婦人。皆因妖媚過甚。而且又是半老徐娘。那能放在眼裡。」可是這個婦人早把威尼秋士愛上了。若論威尼秋士的容貌丰姿。上自皇后。下逮一般婦女。誰不愛他。無奈他自見了儷西亞。把這群婦女早已看作瓦雞木犬。等閒不假以顏色的。今日皆因有點兒煞心。所以隨着這婦人到家裡來。二人作起長夜之飲。有時克利索帖麥斯提起儷西亞來。威尼秋士却不禁大怒。竟把酒潑了克利索帖麥斯一臉。次晨。威尼秋士醒了酒。婦人也不計較他。反倒去拜訪威尼秋士。仍把他邀出來供餐。卜晝卜夜的厮混。克利索帖麥斯自言已與畢特羅紐斯脫離關係。今日已是自由之身。威尼秋士也不管他。稱心縱一時之慾。如此二人厮混了七八天。威尼秋士忽然想起儷西亞那樣鮮明淑靜的容姿。嗜酒。世上除了儷西亞。沒有一樣不是空的了。當下又把這肉慾厭棄了。再不到克利索帖麥斯家裡去。威尼秋士的心情。又復茫茫漠漠的。沒有一點興趣。雖然知道奈羅皇帝已然還京了。仍沒有一點感興。也不願去訪畢特羅紐斯。可巧畢特羅紐斯派了轎子來接他。不好推却。只得應去。(未完)

筆記

▲夢餘隨筆 (劍秀胡閬毛)

予素不信乩仙之說。予近日文壇。尤極力反對。而某人爲予言。滿左文襄公薨逝之日。長沙某處正作扶乩之戲。乩忽不動。衆跪問其故。半時。乩復動。大書云「適文襄歸位。我等往迎。」書罷寂然。共不識此事大不可解。及後閱邸抄。方知其故。文襄爲誰。又女仙自稱羅綺仙子。名登桂籍。家住桃源。未斷塵緣。偶來人世。其滿遊詞云「青覺自剪舊時衣。一路來山夢不迷。却笑釵頭双髻子。人間還作鳳凰飛。」「松門斜徑鎖烟霞。舊是嬌能小鳳家。近日巖姑書信至。青童掃遍石床花。」詩亦秀可誦。予素多夢。而有奇驗。三月初五日。夢歷晨。亡女小棠。將生予伏几臥。夢人以海棠詩三十首屬和。醒而生。因感遂以名之。既而省曰。是花也。有色無香。殆非佳兆乎。何欲易之。不得。果甫彌月而殤。合三十之兆。先是俄爾棠在顯晉詞乞得一籤云「路帥奇花度世難。本來風骨自珊瑚。倘能乞得慈雲護。一任風波障不安。」予哭之詩有云「慈雲已乞猶難護。花謝凄涼一夕風。」今歲七年八月間。蛾洲「在湘潭至長沙界」鄉人言。每晚有紅燈二線。約百餘隻。內皆燃燭。似人肩之投山門中去。不知是何怪異。錄之以資隨筆云。

諸文

▲陝人討陳毒菌檄 (落落)

仿古文

陝毒菌枯棲者。安福餘孽。民賊罪魁。在昔直皖之爭。曾系段氏一黨。聲名惡劣。通國皆知。本無虎豹之功。獨有鷹犬之能。軍符在握。兵權操于一手。煙稅是收。壽咸歸于三秦。陷生靈于塗炭。佈部旗于險要。加以虎豹其心。豺狼其性。朘人精血。刮人金錢。佔此地盤。抗中央命。人情之所同嫉。法理之所不容。近日遷兵調將。按節在茲。某日某鎮。窺屯以甲兵。若黨若徒。悉實以槍彈。嗚呼。司馬昭之心肝。陳叔寶之肺腸。萬姓摧殘。歎元氣之難復。獨夫肆虐。致全省于不安。等憫此窮黎。哀此焦土。痛民賊之橫暴。倍觸目而傷心。投干木之擔折。良有以也。徐樹之倒戈。豈蘇致敗。是用本此赤誠。掃除妖孽。爲關中解糾紛。爲秦省除糜爛。妥草檄文。以伸討伐。南起華岳。北逾長城。登高一呼。萬民響應。壺漿簞食。迎闖之用品駢臻。秣馬厲兵。逐隊之時機莫失。義聲振而毒氣銷。民心變而兇焰消。暗嗚則將帥還矣。叱咤則盜徒震駭。以此圖適。何逆不逃。以此安陝。何陝不平。君等或居終南。或住榆林。既有鄉土之關連。必有守望之職責。勿畏勿葸。同心同德。討賊之義已伸。救民之志必達。倘敢鐵顧猶疑。剪被黨羽。建立一時之功。必獲千金之賞。凡屬陝人。共喻斯言。幸勿意近徘徊。心存顧慮。要使除惡務盡。方免遺患養癰。諸看陝地之煙毒。將隨陳氏以俱去。

品花

▲花國雜談 (何許人也)

全樂紅鶯々。四五年前。于京漢等埠。轟動花界。今則年逾花信。風頭已過。大非昔比矣。余前在京漢等處。屢度過之。歎意來奉未久。涉足花叢。再得昭顧。握手話舊。令人大有今昔之感。青衫落拓。紅顏薄命。古今同例。鳴呼。九華文芳。姑蘇產也。風塵誤墮。時呼負負。泥中青蓮。殊可敬也。彼姝落落大方。毫無青樓氣味。猶談娓々。更令人戀戀。有同好者。曷往訪之。螢雲館憶情。新自上海來奉。樹幟未久。艷噪花國。惟于應酬一科。殊欠美滿。至于身段臉子。固屬可人。惜秋波一双。稍有微病。可云白璧微瑕。友人某君謂彼姝之美。全在秋波微轉之時。余實不敢贊同。縹界諸公。試一判之。一笑。榮陞寶寶。蘇產也。年華双十。風韻殊不惡。豐肥白皙。有玉環之美。處友對容。一視同仁。友人弓長君之賦友也。屢委余醫湯使之賦。余以俗物目他。屢不如願。昨始應命同往。到後未久。即聞同院喧嘩之聲。後詢房侍。始知同院。銀寶開罪其客。一時拍桌聲。怒喝聲。陪罪聲。同院譏笑聲。並作。余最恨喧嘩。故即與弓長君往他處。

▲花國無綫電一束 (誰作)

蓉雲舘玉霞。已於前日往上海。同舘蕊芳。已到哈爾濱營業。平康里適南天津上海等處。運到大宗貨物。老二條零爾班。新樂高樓。不日竣工。新頭條仁春班某妓。有茶壺蛋之雅號。寶雲班逃失妓女二名。正在查緝。

▲花城小記 (一) (老冷)

鵬雲書舘小客串。嶷靜端莊。九華班小燕。細膩嫵貼。龍雲閣香君。靜穆淑儀。同部小玲瑤。嬌小玲瓏。榮陞班小紅。娟美韶秀。花春班小毛。幼妙纖巧。在南滿火車上。悶的了不得。因思在省舊遊藝舘中。尚多有可人意者。因撰四字評語。用破岑寂。

▲花叢閒話 (好)

日站一所月琴。沈靜有閨閣風。琴一曲。彈來中聽。是殆有託于茲。而月琴之所以名者耶。四所寶環。北京人。身材嬌小。而兩足如不勝支。神親藹然可親。惜未嘗往。不能得其究竟也。平康里蓮芳。借舘蓮芳。蓋以步掌班之資格。而兼紅姑娘之頭銜者也。詐邊趙君。益感名下無虛。嘗知者云。該校書無常久容。是何故耶。以問趙君。但笑不語。會仙部小寶校書。貌名豔北里。一翻臉兒。吝無間然。惜貌美而中不足。有時流爲習俗。吾又安得翹腦妙衛與換首金丹。一一而改造之哉。緒樂班范秀雲。徐娘也。貌僅中姿。而吾友某君竟致不可須臾離。此其中不足爲外人道也。

●都門脂粉 (巡閱使)

▲金湘娥爲花國裁判長之餘波

鳳寬院金湘娥。爲友人广公十二金釵之一。某公嘉其善談吐。解辯才。故有花國裁判長之稱。時遇有花國發生案件。皆提出請其判斷。如容叢其容之打罵劉二菊。經校書之判。謂憐香惜玉。爲君子文人雅興。焚琴煮鶴。誠非君子之所爲。此君或因酒興大發。或因受家庭的怨氣。河東獅吼的緊迫。不好意思。故來花國發洩。正未可知。據儂看來。此公如儂君子。當然學那張君瑞。千不是萬不是。是小生的不是。向二菊賠情幾是。以免落個惡大少之名。博得多情郎的雅號。這篇議論。予固頗表同情。但此形似丘八的先生。頗不謂然。以爲校書執司法獨立的精神。作那當仁不讓的舉動。如民國某任司法總長。拒絕副署。然一時傳遍上林。花國稱頌。昨夕予訪校書。詢及校書對花國裁判長之態度。校書笑謂。儂自任職以來。已經一載有半。自念所辦各案。莫不秉公處斷。是故一般惡魔。不甚強梁。皆受一度之蹂躪。儂爲維持殊甚。不畏強禦。始終如一。以至今日。任期將滿。儂欲辭職。請花國政府速選賢能。以便接任。予聞之笑謂卿不欲維持獨立則已。如欲維持獨立。應當勉任其難。校書笑謂君言誤矣。君言誤矣。現在儂維持獨立之法。端賴與花國大督軍相聯合。果真獨立。必成孤立。試問何國何事。不軍閥政策爲後盾乎。况儂一纖弱女子。豈可無強有力之援護乎。予聞之不禁爲之大笑。因允代呈花國皇帝。是否允其辭職。尚須閣議通過。容後再訪。鳳鑣院美君。

文苑

▲贈劉君樾青七律四章 并序 (金臺野叟)

民國己未夏。奉天第四中學校。歸併國立高等師範。得識劉君樾青。其爲人和而不流。威而不猛。處朋友則重義氣。待學生則尚鎮嚴。詎同事甫屆二年。忽然不辭而去。一旦別歸安東。方擬馳書詰問。乃于端陽前一日。辱賜琅函。殷殷然以不辭而行自解。因有感于懷。特賦七律四章。用以惜別云爾。

館堂同事兩經秋。道義論交氣味投。士循循先聖法。持躬藹々吉人儔。正擬資師範。伐木何期應友求。一旦驪駒歌在陸。能毋對酒黯離愁。

自古交遊分冷煖。于今師弟亦炎涼。羌歎俗誰能挽。磋磨才自感傷。惜君成遠別。依人愧我縱疏狂。幸猶強健仍擬追隨藉末光。

猶憶兩回故里。旌錫懷閩半話。深更錢屢擲占休咎。旅夜侯潛封謝送迎。相酌驪駒低唱竟無聲。金臺容有影。聽偏阮籍飲羞羅。兌上都門返餞行。

正德佳節悅離羣。安埠何期除杂雲。長友先施應愧我。故交不棄轉慰君。樹木散同觀水。觀山想異聞。偶日一堂述話舊。得號遊記贊奇文。

雜報

△奉天▽

赶製頭兒

擄聞蒙古地方冬季之所苦者爲嚴寒。夏季之所苦者爲蚊蟲。蒙古遍地樣葬。三四月即有北種小蟲發生。該蟲之性與牽地之膽虫無異。而猛烈過之。大者如蟬。小者亦如綠豆。蜂相傲其嘴。而銳利能透重衣。無論人馬。一受其咬。立即見血。倘人初往者多不耐其毒。數日間頭部盡腫。凡曾涉足草地者。罔不知之。是以各軍官現多在軍衣莊製作頭兒。以爲防禦蒙蟲之飛集云。

馬弁行兇

日昨下午三時某師長二公子之馬弁。經過督軍署門前。招呼洋車乘坐。旁有洋車夫因不願拉。致觸其馬弁之怒。將車夫扭住拳腳相加。竟致陽死。該車夫約圖多時。始行甦醒。然仍不能動轉云。

以身試法

西關下頭住有汪姓者。鴉片人素有阿芙蓉癖。雖經禁菸嚴密。未戒除。日昨正在密室噴雲吐霧。時不期爲警署偵知。闖入房內。當場捕獲。遂同煙具一併帶署。聞將從嚴罰辦云。(平)

鳥自高飛

小西關大清宮西胡同住戶馬姓叟。好養百靈鳥。養二三籠。其中有一隻養之數年。性頗馴順。可以放之出籠。置之手上。放百鳥等鳴叫。日昨馬叟攜籠至西下洼子溜雀。適逢該之少年張某。張素聞其百靈能出籠。因未曾親見。當時請其一試。爲許之。開籠將百靈放出。置籠鈞上。啼聲嘹々。正誇獎間。該鳥不知何故。忽反常性。一去不返。馬追之不及。大爲懊喪。非向張某取償不可。張則謂係馬叟自放。與已無干。爭吵多時。二人同至該處分駐所理論。經警察双方排解。令張某出洋三元與馬。以便再買一個。始行完事云。

賣瓜拾金

有山東人劉慶福者。來奉多年。因無正業。每日挑担售賣黃瓜營業。日昨下午三時。在西邊門外拾得錢包一個。內儲紗票三元。當票兩張。守候多時。無人尋找。當報告警察出示招領云。

撞傷幼童

小南關下頭住戶趙長發之子年八歲。昨與同院小孩在街玩耍。忽來双套馬車。疾馳如飛。該幼童躲避不及。致爲車輪所傷。經趙長發聞知。即將車夫扭往警所理論云。(平)

兄弟互毆

南門臉衣舖之關玉文關成文。係同胞兄弟。早年隨其父母自關裏來奉。以收買破爛爲業。經其父竭意經營。始稍餘利。置產業。娶兒媳。儼然家成業就矣。去春其母故後。今春闕叟亦故。安葬未及兩月。兄弟即行反目。而妯娌又甚不和。每日非吵即鬧。昨七日兄弟二人。先鬧分家。兄要生意。其弟亦要生意。後來双方口角。互相罵詈其祖宗三代。經鄰人拉勸。弗聽。相互揪扭。滿院亂滾。衆人冷嘲熱罵。不屑理喻。有頃不知何以俱各自爬起。進屋而去。然二人已全身拖泥帶水矣。

造就妓材

平康里中有東第思焉里人中熙來擾往。別有地天。除特設私塾。教授一般小女子外。又有一種小女子終日以修養幅爲能事。故說者謂該里係造就妓女人材云。

△遼陽▽

何故群毆

邑南門外住戶洪景雲。日昨不知因何與比鄰趙姓口角。由趙姓父子將洪景雲打得頭破血出。被就近警察帶區轉送法庭核辦云。(主)

電影新片

西關外公園日昨開演電影。任人觀看。不索分文。聞觀者云。電片新奇。係日皇儲往英國遊歷經過一切事實。及英國歡迎之盛況。該片在南滿鐵路各站均須開演一次云。

△鐵嶺▽

祝融肆虐

本埠西關日本街商安樓南鄰張姓鮮貨舖。因午炊不慎起火。勢甚猛烈。旋將南鄰日人之裱畫舖亦兆焚如。幸中日消防隊極力撲救。始行熄滅。當由日本警務署將火頭傳去。未識如何罰辦云。

窃案破獲

駐鐵日本領館通譯官趙宇康。精通日語。作事穩練。不但爲日本官憲所倚重。即中國各界亦頗贊許。茲因日商中瀰吳服店。自去年四五月迄今時常丟失衣物。共值洋金五百餘元。久未破案。近經趙君探悉。乃該店雇用之小使屈萬金。佟恩惠所爲。遂將伊等捕獲。送經日警察署引渡中國法庭訊辦。以儆刁風云。

△范家屯▽

醫中聖手

本驛東街住戶王姓婦患病。誤針嗎啡中毒。事危。請醫乏策。後延華東醫院醫士侯續臣診視。用注射法解除嗎啡之毒。得慶甦生。侯氏若此。謂爲醫中聖手。誰曰不宜。

△遼源▽

經理得人

本邑蛟嶧樺磯湯塘自何奎五接手經營以來。諸般整頓。不遺餘力。茲屆夏令。所有院宇暨上邊。擁掃異常潔淨。夥計諸人。均一律著白布褲褂。極形整潔。于衛生猶大有裨益。其營業之日見發達者。謂非經理善理其事歟。

△新民▽

暴風可畏

本月六號午後二時天降大雨。加以暴風。竟將信和店五間貨房之鉛瓦全行掀去。括至縣署東胡同落下。縣署門前所種之柳樹亦被拔折一顆。似此暴風實爲近年所未有。意者昊天借此以示警與。特不知爲民上者。能悔過否耳。

△洮南▽

四民困苦

洮南縣去歲因旱欠收。今春及夏不落透兩。民間之困苦難以言狀。扁號禪監督張君誠修。會長榮君俊臣借到接濟洋四萬元。已按區分發完畢。農家以爲播種之資。奈杯水車薪。難以生效。故現在災民徧野。待哺嗷々。爲民上者。若不速爲設法救濟。四民憔苦情形不堪入目。睹洮民何幸遭此災離。來職爲民上者。其關心焉否耶。

電話開辦

洮南縣電話局委員劉君渭卿來洮設立電話。于茲數日現已落成。擇定七月一號開辦。是日也。軍政長官以及各界蒞集該局賀喜。局長陶君芝仙委員劉君渭卿在該局設席招待。賓主交歡。頗極一日之盛云。

▲彰武▼

抽調馬警

邑警察所前奉督軍來電。因征蒙需兵。招募不及。令由該縣抽調馬警數十名。送省以便編入軍隊。所長趙玉書奉令後。即由各區抽調精壯馬警八十名。派第三分隊長張慶豐督率晉省。惟一般無識之警兵。視爲畏途。棄馬而逃者數名。並有將鞍馬送給他人頂名前往者。殊堪浩歎云。

雞姦送命

本城中街路南德慶會樂局醫士王紹淸。係關裏寶坻人。素性淫亂。日昨夏歷五月二十八日夜間淫慾勃發。竟將青年僱窮張慶生強行姦汙。張慶生羞愧不過。立服毒藥斃命。王紹福見事不佳。亦即潛逃。翌日經商會長報告縣署。派行政科長康鵬飛帶吏檢驗。畢將權政康耀廷並管賬先生桂芳田帶署看押。將來如何懲辦。容訪再誌。

△義縣▽

委員查案

本月四號有清鄉總局調查委員陳慶宜。由在北鎮調查清鄉事宜。接到總局公文。爲義縣有某保長在奉天總局稟呈。該地某劣紳勾合警察私設賭局。希圖漁利等等不法情事。等因。該員特又來義調查是否屬實。以便呈覆核辦云。

△法庫▽

軍需易委

駐法三營軍需長王士珍因家中有事。呈請長假。許營長照准。後即由團部聘來宋翰忱接充斯職。該前軍需委託本營稽查左顯宗君代爲交代。新軍需亦因生疎。委託左君營省交接一切。辦理完竣。茲聞左君選由師部領來征蒙一切軍用物品及帳房等項甚多。候命出發。聞許營長擬于出發時留兵五十名保衛地方。並委左稽查爲留守官云。

△農安▽

毆傷軍人

農安近因酧謝火神。在東關驍地演唱顯戲。軍警彈壓周到。以致演唱已逾定期(五日)之半。未曾發生意外。並因本邑刻間旱象已成。秋收無望。商民無不失色。幸天不絕人。戲未演完。忽降甘霖。已萎之禾苗。復需潤澤。勃然而興。農民感以雨金慶之。因而擬再續戲五日。以答神庥。不意演至四日。竟有北關外住戶王品三之子王某。不知何故爭吵一區。警察派出所巡長陳子豐。向前排解。不但不服。向陳大肆聲橫。防軍某某二人以職司彈壓。雖安織默。亦近前排解。不知彼此因何言語。王即手持板凳擊傷該軍人頭部。當即速捕。送縣轉押。俟驗明傷痕。再行科罰云。

△安圖▽

祈雨得雨

本邑入夏以來。異常亢旱。張監督與辛營長會同農商祈雨業誌前報。查此次各界祈雨雖均抱有誠意。而十連馬連長尤爲虔恪。每日在關帝座前早晚十二鐘跪禱。每次爲炷香之久。所幸誠可格天。六月二十六日即油然作雲。沛然下雨矣。

淫婦潛逃

本邑住戶楊某之妻不守婦道。因伊原係娼妓出身。雖已從良。依然不脫青樓習氣。因此夫妻時常反目。遂私與某甲結識。暗訂百年偕老之約。于六月二十日一對野鴛鴦双双飛去矣。現下楊某四處尋找。能否弋獲。容訪再誌。

△滿洲里▽

妓女私奔

本埠五道街戲園後身蓮陞書舘妓女鳳雲。與同院某妓。自樹艷幟。生涯亦頗不惡(俗云紅姑娘)詎忽于日昨乘班主不備。一同逃往縣署。請求救濟。雖經班主具領。尚未允准。有謂該妓係受客家之虐待。迫不得已者。有謂該妓受客人之唆使。希圖從良者。傳說紛紛。莫衷一是。姑併誌之。

△海倫▽

請募新兵

本城商民爲保持自安計。不惜籌集薪餉。懇新石旅長以五十八旅守備隊名義招募新兵二百名。扼要設卡。分兵梭巡。以除匪患。所有官長均由該廠衛兵中遴選提升云。

▲同賓▼

捐廉興學

縣屬東烏吉密國民學校校長沈萬匯任事四年之久。學生畢業者甚夥。茲該校長爲整理校舍等等。將應得之薪金全行捐出。經紳士關標九張鶴五崔卿辛貴岡田曲玉峰等公同製就育材培元四字之紀念章一枚。恭送佩帶。以資表揚云。

打下人票

縣屬小黃燒鍋一帶胡匪充斥。綁掠焚殺。無日無之。保衛隊總隊長張文玉聞報。當即督帶隊兵二十餘名。馳往該處與匪首平東率匪三十餘名對壘數小時。匪勢不支。四處逃逸。該總隊長奪搶人票張順王富子德水周姓金姓等六名。該被綁人莫不感其再造之恩。

△青岡▽

旱魃爲虐

本邑自春徂夏。幾次小雨。迄未落透。茲者旱象已成。有二區百家長某來縣報告。謂近鄰郭氏去年難產病故。未經大化。以致爲祟。聞其家人云。每夜繞缸之水。清晨一滴不見。查該亡婦之墓地。潤士遂並不覺旱。遂喧傳謂已成旱魃之鬼。乃請官家強發其塚。以除妖孽。官家以爲事涉妄誕。未便俯允云。

△榆樹溝▽

農民善雨

本鎮自春迄今未得透雨。秋收無望。民命何堪。故特于上月廿號設壇求雨。二十一號天即油然作雲。沛然下雨。歷一小時雲收雨散。天氣晴明。田禾勃興。一般農民無不欣然色喜云。

本報營業部啓事

橫道河新設分館

本報在吉林橫道河子設立分館。委任馬俊峰爲經理。由該處如有訂閱本報刊登廣告。即祈與馬經理接洽而議可也。此佈。

委任延吉縣分館

本報延吉分館委任黃俊卿爲經理。凡該邑各界如欲訂閱報章刊登廣告。即祈與黃經理面議可也。恐未周知。特此佈告。

自由論壇 (歡迎投稿)

▲中德協約 我國國勢之不振。雖由國民進步之遲緩。實亦由于國際不平等條約所束縛。使之無發展之餘地。今國際聯盟曾欲廢除此等不平條約。誠爲促成世界和平之要策。惜乎其實行無期耳。中外國際條約之最不平者。爲領事裁判與協定關稅之二端。領事裁判之結果。致我國權受人損害。法律不能獨立。協定關稅之結果。致我國財政受人制限。經濟不能獨立。其他國政皆受箝制。是爲國勢不振之大原因。吾人個欲脫離束縛而未能也。今中德協約之所揭示者。爲尊重主權。實行平等。依此原則。故協約三四諸條。即過有廢除領事裁判。改正協定關稅之意志。中德協約有此規定。是爲我國今後有國際對等契約之嚆矢。吾人不能不爲中德兩國國交前途賀。苟其他各國皆能本此尊重主權。實行平等之主旨。而以中德協約爲依據。則庶幾中外和平。乃能持久矣。(東雷)

▲致潮現在之爭點 延久未了之致潮。又有由范源濂調停可望解決之說。果能得一結束。則青年過去之犧牲。尚可補救于將來。且當此暑假期內。正爲學生聚散之關鍵。設仍牽延如昔。轉瞬假期屆滿。政府與教職員即能相諒。而學生不及久待。有從此輟學之虞。反顧今日最大爭點。僅在六三事件。范君果能認定題旨。自不患無相當之辦法。如含此而別言其他。則教職員所提之人格問題。始終無從解決。吾人非與教職員自絕。對同情。蓋觀目前情形。實不能不重視此點。以求風潮之速平耳。(蝸)

▲調停慨言 調停者所以求兩方之諒解。以圖互相讓步。易事解決。而以歷來之經驗言之。則其効適得其反。何也。調停之人必非喜事而求解事者。其悲天憫人之心。自然流露於不自覺。故如至甲方。甲方聆其言論。必以乙方有弱點。我必終居勝利。其至乙方亦然。故甲乙兩方之勢。本皆未敢自恃。及一有調停之人。兩方氣遂以大張。而固執其已見也。愈其敗愈事。調停愈多。其事愈無挽回。亦愈難解決者。職此故也。我嘗謂世間之爭端。有心者當消弭于萌孽之時。若既至爭持之後。則即有聽彼兩方之自行解決。調停愈多。則意見愈紛。消息愈難。而歷時亦愈久。此一定不易之理也。我爲此言。非有幸災樂禍之意。蓋災禍之來。自有大原因。斷非少數人一時所能挽救。而災禍所及。彼爭持之兩方。亦豈能獨免。所謂身家性命財產事業。人苟不屬痴獃。必能自計也。(冷)

花柳病關係重大

花柳一症　各國注意　惟獨中國　以爲兒戲　提起此事　令人悲啼　咱們同胞　四萬萬餘
患花柳者　三分之一　這種病症　與別大異　不但傷身　而且染妻　妻子受害　不能生育
共和民國　十年成立　國家所靠　國民兄弟　民強國富　民病國虛　人民有害　國大關係
原是羞症　又壞名譽　身體懨懶　困苦之極　親戚難見　朋友難提　輕者不治　重者難醫
遺害三世　悔之晚矣　我勸同胞　人人注意　患此病者　必要請醫　腐敗治法　實不爲奇
愛五族共和強國

庸醫殺人　巧網漁利　慣用頂藥　暗把人欺　水銀輕粉
分量重劑　用下此藥　以求速愈　雖然見效　無非緩期
不論良心　那管天理　由輕治重　害人無比　再若犯者
可了不的　傷損五官　破爛喉鼻　骨節疼痛　動轉難移
這種毒藥　精虫受敵　生活一世　斷絕兒女　十有八九
陽萎不舉　看此光景　娼窰少去　染上此病　誰把你替
即便染病　莫投庸醫　費錢小事　性命關係　仔細參詳
令人可懼　本醫見此　用心注意　破下工夫　參考泰西
十有餘載　轉回本籍　花柳醫社　已經成立　千石橋街
牌匾爲記　花柳醫科　不治別的　精益求精　密益加密

慈熱心普救人民

患花柳者　諸君注意　無論新久　皆能保愈　魚口便毒　白濁淋漓　楊梅疳瘡　升天落地
特別良方　即把根去　藥到病除　再犯不易　普救同胞　熱心對于　困苦艱難　一概施醫
貧民人等　分文不取　非是金錢　那等目的　注重名譽　吾心所欲　介紹同胞　來把病去
本社新由上海運到最新注射藥德國九百一十四號藥針　無論如何危險各種梅毒下疳
慢性橫痃或咽喉肛門潰爛及骨節疼痛等症注射一針七日保痊　永遠不犯此藥乃萬國
醫會贊成認爲全球第一花柳聖藥染此症者諸君注意注意莫失此良好機會也

奉天開設鼓樓南千石橋胡同路北便是
分設哈爾濱道外濱江縣署對過大白樓便是

奉天 濱江　花柳醫院主任　何子範　謹啓

奉天 德慶增尚門神效補天丹葠茸兎骨延壽酒

本號神效補天丹創製前清道光年間迄今百有餘載　久巳各省馳名其葯之功効及銷售之廣自不待言近年以來乃有無恥之徒忌本號神丹出消之廣忘有垂涎之心不得　本號原方雜湊羣葯希圖漁目混珠冒充本號牌票覬覦欺瞞以網漁利幾至碔砆美玉莫辦眞僞爲害豈淺鮮哉　由是本號復加精繪小戎商標爲記光顧諸君請認本號商標庶不致悞每斤定價奉市洋參圓貳角　言無二價外埠函購郵費自備諸君需者祈將葯資郵貫一併隨函擲下必遵照寄不悞茲將所治諸症詳列於左

此葯專治先天不足後天虧損諸虛百損五勞七傷　脾腎兩虧飲食無味四肢困倦筋骨酸軟面黃肌瘦咳嗽虛喘塡精補髓腎囊潮濕常出涼汗強腰壯骨大補下元長陽種子煖丹田壯元陽滋補下元之神葯也

補天丹代理處

上海德慶元　長春德慶徵　寧安縣德慶福　湖蘭縣德慶長　梨樹縣德慶亨　吉林德慶祥　四平街德慶興　范家屯德慶和　八面城德慶同
遼源縣德會　朝陽鎭德慶通　輝南縣德慶厚　通遼縣德慶豐　密山縣德慶東　佳木斯德慶宏　武安縣德茂恒　通化縣福順隆　遼陽增發鉦
西安縣德慶和　安東德慶元　三姓德慶昌　河南省西大街德慶恒　營口恒利德內德慶元　開原驛萬和源內德慶元　哈爾濱道外援源祥　哈爾濱
奉天正陽街福順堂　開魯縣德慶西　洮南縣東街德慶仁　山東登州府天餘成　江省中街德新書局　新民縣允記　公主嶺允興久　岫巖縣永慶書

延壽酒各城經售處

海龍縣永順長　高力帽子會升恒　綏化縣德台祥　通江口德和成　小楡樹增源長　拐磨子杏林春　扶餘縣大德福　海倫縣德慶和　通化縣永成慶
磐山屯瑞祥福　蓋平縣盛脊義　小城子瑞祥泰　寬甸縣志和成　五家站同聚升　昌圖縣順興福　沙河鎭和合隆　開原縣泰順興　興京縣善誠裕
新台子義盛合　金家屯德和發　柳板站裕生長　大民屯興盛發　同賓縣會升東　遼中縣慶昌隆　張家灣源和盛　西安縣德聚祥　八道江乾元廣
西豐縣德聚成　遼東縣德慶昌　金家屯鴻聚增　楡樹台源盛發　双城縣天德長　農安縣德泰增　桓仁縣自厚生　夾楡坨同和興　山城子志泰厚
拜泉縣義盛和　哈爾濱屯義和隆　撫松縣久興隆　長春嶺天德堂　盤石縣天順華　牛庄縣慶昌永　腰鷔堡宗盛號　拉林蒼義和號　平頂鎭鴻志台
蓋平縣金城興　茨楡坨義興永　双河鎭增合興　法庫縣萬和德　海龍縣廣聚德　寬甸縣恒昌　農安縣瑞興隆　西豐縣成發元　小新民屯德興盛

此酒專治氣血兩虧遠年近日腰腿疼痛半身不隨口眼歪斜左癱右痪手足痲木甚　至臥床不起久近作痛此酒善能舒筋活強腰壯骨婦人經脈不調乾血癆傷子宮寒冷久不受孕以及虛勞等症並皆治之其效如神常服者有延年益壽長生不老之功每服五錢日飲一次婦人童子老弱者僅服三四錢　朝服晚效病輕者一服病重者數服全愈誠有起死回生之力　每瓶半斤定價奉市洋壹圓六角每兩二角五分言無二價應此症者請購服之方知所言不謬也

本號開設奉天小北關白塔寺東邊　德慶增主人謹啓

老福順堂廣告

本號房總號設奉天大南關◎製藥目錄本奉贈函索即寄
奉天巡按使化驗◎北京內務部立案◎奉天警察廳化驗

頭痛藥　治偏正頭痛保管藥到病除每包五角
睡藥　治夜不成眠功能安神穩睡每包八角
胃痛散　治男婦老幼一切肝胃氣痛每袋三角
健胃散　治消化不良功能健胃消食每袋四角
癬疥水　治諸般癬疥及一切皮膚病每瓶四角
感冒藥　治風寒感冒功能解熱發汗每包二角
祛痰散　治痰多積塞氣管咯出無力每袋五角
咳嗽藥　治勞傷咳嗽功能清肺止嗽每盒八角
瘡毒膏　塗楊梅下疳一切疔瘡惡瘡每盒四角
治痔膏　塗內外痔瘡一切痔漏每盒一元
瀉痢散　治日久瀉痢赤白痢疾等每袋三角

脚氣水　治乾濕脚氣功能消毒止癢每小瓶四角
牙疼水　治風火蟲牙一切牙痛每瓶定價五角
吐血藥　治遠年近日一切勞傷吐血每袋五角
大補血　治男婦虧血身弱面白各症每瓶一元
殺蟲散　治腸胃寄生蟲類患毒每包一角五分
消毒丸　治血中鬱毒不淸瘡瘍各症每袋四角
淋濁丸　治五淋白濁功能利水消毒每袋五角
梅毒丸　治魚口便毒楊梅下疳各症每袋六角
退癧散　治寒熱往來老幼癧疾每包定價三角
瀉下藥　治便毒功能瀉清腸胃每袋二角
遺精藥　治遺精遺濁生殖器病等症每袋六角

虎骨熊油膏　貼腰腿疼痛四肢痲木等症大張六角
參茸百補丸　治氣虛身弱精神困倦各症大匣五元
寧坤至寶丸　治胎前產後子宮月經各病每匣二元
小兒驚風散　治小兒抽風急慢驚恐等病每袋三角
小兒消積散　治小兒一切腸胃疾病每袋定價三角
理血健腎丸　治腎虛陰萎勃起無力每打價十三元
清胃化積丸　治諸般積聚功能清胃化積每盒六角
利水消腫藥　治水腫尿閉功能利水消腫每包五角
通明眼藥水　治諸般眼症功能除炎退翳每瓶五角
筋骨疼痛藥　治全身筋骨肌肉一切疼痛每袋四角
參茸甘露酒　治風寒痲木腰腿疼痛等症每瓶三元

（限於篇幅）　東三省代賣處　（不能盡錄）

安東 東盛增　鳳城 中西藥房　鳳凰山 公春和
干金寨 裕綸盛　本溪縣 東元茂　岫岩 興聚勝
寬甸縣 復裕盛　莊河 寶泰隆　牛莊 裕順興
大連 天合金　旅順 福慶和　金州 洪興德
熊岳 洪興裕　蓋平 同合利　海城 永茂興
遼陽 義盛福　騰鰲堡 天裕泰　鞍子窩 永順隆
盤山 德慶隆　營口 福亨金店　營口 成文厚
營口 西益盛　復州 慶生堂　田莊台 恆興利
鐵嶺 永慶生　孫家台 萬盛裕　開原 隆豐長
開原 廣和益　昌圖 寶聚源　懷德 聚昌隆
法庫 永盛德　梨樹 福勝魁　四平街 裕慶亨
雙山 福盛德　公主嶺 三合公　馬仲河 發昌和
八面城 順興當　洮南 德興盛　通遼鎭 聚興當
山城子 春玉成　東豐 三文達　西豐 同順祥
西安 廣昇長　太平哨 寶慶祥　樣子哨 興順成
興京 萬隆當　朝陽鎭 興合智　桓仁 聚生永
新民 德勝和　黑山 利源達　興城 瑞興德
錦州 育發祥　連山鎭 瑞德堂　義州 寶增湧
綏中 大順成　綏中 華勝福　白旗堡 元茂魁
石山站 福順增　遼中 萬聚長　伊通 銘記號
長春 天合慶　張家灣 興和隆　張家灣 玉記行
德惠 天成德　石頭城 復盛湧　阿什河 恒興合
賓州 德昌恒　磐石 恒興泉　下九台 義德盛
吉林 天合昶　吉林 濟生藥房　琿春 德順興
依蘭 永春泰　一面坡 福增永　通河 永盛發
卜魁 天合潤　呼蘭 人和成　巴彥 源豐慶
拜泉 義和福　綏化 天合泰　海倫 源通厚
慶城 義興東　安達站 興盛增　黑河 双盛東

和合藥水

名一青亭精

壯身靈劑

定價　大二元　小一元

和合藥水者、扶陽靈藥也。然與市上之所謂壯陽藥者、迥乎不同市上所售壯陽藥、大低不能見效、惱和合藥水服後兩三天始奏奇効其藥性和緩純係王道、故能扶陽于永久不壯陽于一時雖曰扶陽靈藥實壯身神劑耳。

經理處

青島 井上誠昌堂　長春 藤田大藥房
濟南 文明公司　營口 東瀛大藥房
天津 金山大藥房　鐵嶺 平紀藥房
北京 信昌大藥房　哈爾濱 井上大藥房
奉天 井上盛昌堂　安東縣 井上誠昌堂
關東 佐藤廣濟堂　大連 小林卷助藥房
漢口 思明堂藥局　同 若林洋行
南京 丸三大藥房　上海 東亞公司

奉天萬芝堂參茸莊

太醫院宋醫立案發給執照各省府縣均有代理本堂宋醫子岐應症特此週知

參茸補腎丸　專治腎氣虛損腰痛耳鳴遺精白濁四肢酸軟陽事痿弱等症服之神效每匣二元每六匣十元

宋氏救喉散　專治咽喉症單雙乳鵝喉瘟疹症毒纏喉花柳攻喉或腫破爛水漿不進吹之立消每大瓶壹元小瓶五角

神效虎骨藥酒　專治腰腿疼痛手足痲木半身不遂五勞七傷服此酒神效每大桶三元中桶一元五角小桶六角

牛黃上清丸　專治諸般火熱上攻頭暈語言紊亂或偏正頭痛或咽喉不利等症服之神效每大盒一元二角小盒六角

立止咳嗽藥　專治遠年近日痰喘咳嗽虛損勞傷等症服之消肺止嗽化痰定喘奇效每付四角十付三元五角九付一元八角

保胎健母丸　專治婦人久患墜胎者或一次二次者或受孕之後服此丸萬無墜胎之患誠屬保胎之良藥每大匣一元六角小匣八角

調經種子丹　專治婦女經脈不調氣滯血少時常腹痛崩漏帶下心跳腹滿咳嗽盜汗腰疼服之調經開鬱每大匣二元四角中匣一元二角

琥珀逐淋丸　治五淋白濁小便刺痛沾染花柳魚口便毒毛髮脫落口鼻腐爛等症服之淸淋解毒消腫止痛疏利下元調暢水道每包五角

開胃止痛丸　專治男婦心胃疼痛胸膈脹滿飲食無味嘔吐惡心寒積肚痛等症服之其效每付三角五付一元四角

萬應回生丹　專治時瘟霍亂吐瀉轉筋抽搐腹痛頭眩紋腸痧等症服之屢經屢驗起死回生每服五角

虎骨熊油膏　專貼左癱右痪遍身痲木筋骨疼痛內服本堂虎骨酒最能舒筋活血每大張六角小張三角

雙合化痞膏　專貼男婦諸般積聚心胃疼痛胸膈脹滿氣逆不舒泄瀉痢疾遺精痛氣腰腿疼痛手足痲木小兒食積痞塊虛脫肛肚腹疼痛常貼肚臍化痞消積速効每份四角

代售處

哈爾濱大德昌　長春祥順德　四平街德聚源　鄭家屯豐聚昌　阿什河和順昌　江省同盛和　安東東益增　西安縣春發長
哈爾濱魁升堂　吉林源升慶　奉化縣德聚源　係家台增合昌　呼蘭岩永慶書局　營口合順隆　安東縣恒順慶　大連協茂盛
東豐興順　農安縣玉若順　新民縣利順東　遼陽和順德　懷德縣泰和隆　錦州同合春　長春玉若魁北　山城子源恒遠
騰鰲合勝興　錦縣福順昌　木溪縣張碗舖　龍鎭縣興和　呼蘭縣峨峰永　北林子義升東　公主嶺泰和增

發賣川廣藥材飲片參茸丸散膏丹虎鹿仙膠一概俱全外埠欲購本堂藥品將款寄下照辦不悞本舖開設奉天大西關　萬芝堂謹啓　中國電話一三四號

會仙　本園開設奉天…　本園聘請優等…
高玉元　蘆紫雲　楊柱山　花妙靈　于月樓　…
本園特請第一等優伶　趙玉香　信寶成　坤角二簧第一名角
早晚　鳴卿
本園開設…　本園特由上海…　梅玉紅　賈玉書　少君　農高　瑞秋　金月　石明月　筱明鏡　筱明銀　藍秀峰

請看嗚冤洩憤之廣告
本邑劣紳栗忠江…

現又接到北京總行來電云已與中國銀行公會妥議將本銀行所發行之紙幣照票面價於本星期內兌現收回至於由何日起首實行再行布告
中華民國十年七月四日
奉天中法實業銀行謹啓

課目　一般營業
五金雜貨　油類木料　焦炭硫黃黑鉛　銅鐵水管　道木洋火　綿花洋絲洋布　水火保險
分行　北京　天津　上海　九江　香港　倫敦　紐育　漢口　西土呢　大連　本溪湖　日本各地
奉天出張所　奉天十間房　電話五六五番
滿洲一般營業　大連市浪速町三丁目一百番地　主任　三浦成　長電話一一六六番

民國要聞

粵電中之桂粵戰況

中央昨接粵探支電報告。攻入欽廉及粵北陽山兩路桂軍。班仍積極前進。意圖擴充地點。(一)陽山方面。車廷貴統率第三四兩支隊。一由五仙直取韶州。一由連家山直取乳源。特留苗家陵之第三營劉如舟之第一騎兵隊。駐防陽山。並修築各項防禦工程。惟許崇智現已返回粵北。抵抗攻韶之桂軍。是以最近戰事。甚爲激烈。(二)欽廉方面。除潔卿偕進攻濠溪外。餘均在欽縣廉州。分防要備。防範無甚戰事云云。

又香港消息云。李委員來電。孫文與陳炯明。因攻得梧州後。彼此意見化除已可握手。故除派代表赴廣州。將入步之計畫規定。一由許崇智會同陳炯光。擔任連山封川防務。不任洪兆麟。招服梧州。陳炳焜率榮廷昌戰敗之桂軍。陳氏自任攻擊。現又加派後路。粵軍一師圖以使西進云云。

▲譚浩明告捷之江電　粵桂形勢。互有戰報。內容無非各言本軍戰勝。實則互有勝敗也。茲政府得譚浩明江電。內容略謂粵攝梧防。經派賁克昭軍往援。計日可復。馬師長濟中司令葆藩。及盧旅長先後電告。高州大捷。欽廉得手。所有合浦欽縣各軍。一律歸附吾軍。沈總司令鴻英。已率兵十營。攻克韶關。至連山英德廣寧。均爲吾佔。惟原議發關協同入粵計畫。今贛閩袖手。一槪計畫。均由桂軍獨力支持。殊爲責任重大。應請將前議軍餉。即日匯港。以便轉桂。而勵戎行等語。

及閩政府對于桂軍。未能積極援助。僅令其自行處理戰守。實因閩未肯亂兵。故愛莫能助。但據熟悉閩贛內情者言。如桂軍能將粵軍戰勝。則贛閩自當出兵。以佔地盤。今粵未全敗。故贛閩尙在觀望中也。

中央接駐粵探員來電。略謂駐化縣之劉俊贊安撫軍怨五營。陳子泉日(一日)一律宣言傾向攻入石城之桂軍。並勾結綏海康各處粵軍。停止抵抗桂軍。是以桂軍攻擊各處時。所向披靡。不戰自退。日倒戈向粵軍攻擊。均謂係陸榮廷密派粵軍官。以大宗金錢聯合所致云云。

▲廉北肅清後之電告　自桂軍在高雷得手之後。粵軍忽又有不振之勢。在香港自稱廣東安撫使之楊永泰。昨又來電報告。廉北肅清情形。原電如下。(銜略)安撫軍在安舖收繳敵械。各電略達。是役獲槍三百條扞。七生的大砲一尊。當場擊斃僞統領陳廷卓一名。陳覺民衛隊。及叢乃德所部潰。陳乘小輪先逃。現據北海報告。桂軍由靈山進攻武利。黃明堂敗走。燄日黃志桓盧華龍率兵至長樂。各焦一帶抵拒。復被擊散。三十日黃及傳達所長何國良。乘廣王兵艦逃來港。該部殘兵。紛紛向海口奔竄。敵軍有飛機二架至廣。因飛行較低。均被擊下。機師二入墜傷。廉北確已肅清。謹聞奉支。

湘鄂形勢之危急

▲湘軍紛向鄂界進發
▲王占元之布防森嚴

鄂訊云。湘省因武昌兵變。防軍弱薄。欲于此百忙中乘隙入鄂。前曾派專員蕭楚來鄂。向王占元陳述取消湘鄂聯防之一切規約。王氏以鄂省當此奄奄一息之際。不肯允諾。湘省圖鄂心切。不待鄂覆。即紛紛調兵。向鄂省邊界進發。湘軍第一路援鄂總司令宋鶴庚。率所部一師進逼鄂屬之蒲圻。至夏斗寅軍隊。則爲後援。前方形勢。甚爲緊急。王占元昨據蒲通鎭守使劉躍龍電告。謂湘軍節節近逼。除調遣重兵。極力防堵外。究竟如何應付。請示機宜。象近日子彈缺乏。尤望設法接濟云云。王氏得此消息。當即飭撥子彈百箱。於二日派員押解離省。運送蒲通鎭守使署。以資應用。並囑火速調遣所部軍隊。就湘鄂接界之重要地方。嚴爲戒備。並于同日電致十八師長孫傳芳。轉令所部駐紮蒲圻一帶軍隊。妥爲禦防。現在雙方戒備。極爲森嚴。大有一觸即發之勢。惟湘省此時尙不便明白表示攻鄂。鄂省亦不過籍保衛自安之名義。以防務上之布置。故未即開釁日。

林多出師剿匪

援庫軍在烏什克齊大捷後。滂北五百里。已無匪蹤。惟東路林經一帶。及內蒙東西烏旗等處。前此侵入之匪。迄今未退。聞熱河姜都統。昨有支電抵京陳報。米李兩鎭使。擬出兵會剿情形。原文略云。據林西米使電稱。庫匪逼近。防務日緊。備不及時勳辦。深恐蔓延爲患。現已籌備抽編巡防營。配以馬炮機槍等營連。派馬統領張統領劉營長等。督率出發。分中左右三路進剿。每路兵士約一千五六百人。正在準備出發間。適接多倫李鎭使來電。以蒙匪竄擾烏斯敵處。已抽編馬砲各除二千人。即日出發。向西烏旗進勳。請即會師夾擊等語。除彷妥愼防範外謹聞云云。

浙省制憲中之競爭

▲民選省長之省籍問題

自治問題。實爲當今之急務。近自湘省倡之於前。浙川繼之于後。潮流所趨。陝贛蘇魯等省。亦接踵而起。提倡者果能一本民意。無權利觀念存于其間。則雖有異議亦將無辭可釋。此次浙省制憲。識者覩其派系之複雜。已早生懷疑之心。乃制憲之結果。竟不能逃此間之意料者。據杭州三日快訊云。省憲法草案發表後。已引起一般人士之反對。緣憲法中規定。民選省長之省籍問題。僅定旅居浙省一年以上者。即可當選。此蓋盧系人物。爲盧謀當選之計畫。而非盧系人物。則又爲本身問題。認定浙長非浙人不可。研究系尤力持之。至一般人民。亦以此項規定。明明爲盧氏而設。多責起草員爲媚外賣省。故制憲派中。已生絕大之意見。現有人從中調停。以居住五年以上爲合法。惟双方以權利所關。均未承認。此事已陷於無法解決之境云。

直軍告捷中之陝訊

▲陳郭又在岐山交綏
▲臨潼方面陳軍大敗
▲參部頒發入陝地圖

陝西戰事。直軍告捷。迭誌本報。茲又據軍界方面消息。謂陳樹藩連日敗衄。實因後路有郭堅進逼。而劉鎭華之鎭嵩軍。又不妥協。于右任張紡。又與直軍取一致行動。而自己部下。如張藩張金印等。又無戰鬪能力。實外強中乾。無能堅抗。現陳駐乾州。其在武興臨潼失敗之軍。實爲張藩所部。現在陳之作戰計畫。如分設防綫種種。不過聊事聲張而已。其實在軍隊不足三師。匪兵夾雜。勝敗不相謀救。而四圍盡敵。又難應付。荷圍軍餉械無缺。陝事不難平也。

又西安電訊云。陳樹藩之第二旅屯駐咸陽後。即由張金印鎭備西路戰事。駐鳳翔郭堅。發防駐防岐山李守思之第二團。毛俊仁之第二營。積極備戰。予以抵抗。並將岐山趙東黃土坑劃爲第一防綫。據頭作爲第二防綫。陳軍步哨已于江日(三日)向前挑釁。双方遂開火交綏。迄今仍在砲火猛戰之中。勝負未分云云。

又據洛陽方面轉來消息。謂玉祥所部。在臨潼與陝西管行接戰。陝西軍大敗。向西安附近退却。吳新田師部。亦由武關節節進逼云。

又聞參謀部近以直軍入陝。地理不熟。日前懸吳嗣使之電請。由部派員費去地圖數種。分發前敵各軍應用。其圖係新製成。極爲詳細。入陝各路里程。亦俱開列。茲將記其由潼關至西安一段路程。以供關心陝事者備覽。

潼關三十五里至華陰廟。五里至華陰縣。三十里至敷水。二十里至柳子。二十里至華州城。二十五里至赤水。二十五里至渭南縣。四十里至零口鎭。十五里至灞河。十里至新豐城十里至越土嶺。十里至臨潼縣。二十里至地窖子。十里至灞橋。十里至滻橋。十里至西安省城。此即潼關至西安大道之路程也。

至山西閻錫山。向守門羅主義。此次直陝發生軍事問題。閻亦始終保守中立。但蒲州臨晉萬域。爲秦晉接交衝之點。不能不嚴防偽。閻氏電告中央。已派步兵兩團騎兵一團砲兵兩營。往守蒲州風陵渡等處云云。

修改關稅之所聞

我國關稅所定之値百抽五稅率。以參加歐戰。向列強要求得修正關稅。民國八年上海修訂關稅委員會。曾經規定。戰終了之第二年。由中國提出修改。茲聞當局以今年八月爲歐戰終了之第二年。應即提出實行修改。外交部迭開會議討論修改。現已着手預備。大概係分別物品另估價値抽收。聞約增加二五合。前訂百分五爲七五。並擬另行組織修改關稅委員。以爲專門討論修改關稅之用。現經外部已將修改關稅宗旨照會外國云。

總統傳見前駐赤塔領事

據公府消息。前駐赤塔領事管尙平。已將職務交代清楚。上月來京之後。至昨日上午方得總統傳見。聞管氏陳述赤塔內部情形。甚爲詳細。且謂該政府比較上的勢力。日漸擴大。中國應趁潮流與赤塔早日通商。並設法聯絡。俾東北邊陲不至再有隱憂云云。聞統統然其說。擬將此事于日內交付外交委員。先行討論。再提出閣議云。

王占元招兵之反響

▲鄂省各團體已決定對付辦法

武漢方面消息。王占元以第二師自經變亂之後。或解散。或死傷。四分五裂。致二師之殘兵。現在不解之勢。乃于七月一日召集二師殘留軍官。百端撫慰。並謂已派員招募北軍二千名。缺額補足。以冀二師之復活。王氏在先因鄂人畏兵如虎。趁鄂人倡辦省防團之際。謠言此二千人。係招募省防團。其實即補足二師也。近聞前方已在陸續招募。不日即可招足。鄂人方面。對此異常憤慨。鄂省各健全份子。現已紛紛集議。討論對付方法。省議會及各團體態度尤爲激昂。僉謂武昌兵變。據王督所言。係因裁減二師軍隊而起。今武昌既遭此浩劫。該師軍隊。始得減削。今又重行招募。鄂人創鉅痛深。奄奄一息。何能再受兵災而重負此項軍餉。此種辦法。決不承認。現擬定辦法三項(一)集合各界人士。聯名呈請王督。將此項事件打消。以輕鄂人擔負。而謀將來幸福。(二)電請中央。速電王督。阻止招募。(三)函請黎黃陂周少樸田煥亭諸巨公。及旅京同鄉會一致主張。向府院請求。務必達到目的而後已。此項呈請及電文。均在磋議中。不日脫稿。即分別發出。以冀此等新軍不得實現於鄂省云。

鄂議員主張急起自衛

▲王氏禍鄂事實
主張拒絕客軍
自辦民團自衛
處分王氏財產

國會湖北議員對于王占元禍鄂。主張拒絕客軍。自辦民團。急起自衛。昨於佳日通電云。(銜略)頃有致湖北各界聯合會一電。關於地方及國家公益。希登載貴報。並主持公道。其文曰。十萬火急。湖北各界聯合會轉全省父老兄弟。大漢報轉各報均鑒。庚起奉悉。武昌兵變之禍。取自鄂人。開門揖盜。干茲九載。自鄂西發難亡。宜昌敢于兵變。鄂人以媚王畏王之故。噤不一言。本月四日宜昌兵叉變。武昌八日兵大變。燒殺奸掠。無所不用其極。省會既成焦土。金融完全破壞。害之所至。全省破產。三千五百萬人其何以生。王氏治軍無術。宅心險狠。無恥紳商助之肆惡。舉其一罪。已不容於誅。爲害九年。百死難塞責。其有運動軍隊。趁火打刼。希圖攫取地盤。擴張一派之勢力。不惜禍國殃民。啓亂召侮者。亦當澈底根究。以遏亂源。吾鄂人救急之方。惟有自辦民團。力謀自衛。無論何項軍隊。概行拒絕入境。至于人民之死傷損失。應將王占元九年中搜括吾民之五六千萬元查抄賠償治以應得之罪。人民自決。正在此時。六十九縣。誼均同室。父老兄弟。匏而自謀。發途救災恤僑。情切相扶相助。一綫生機。速于此中求之。敢有再倡開門揖盜之說者。當共棄之。北望龜山。眥裂髮指。禹等雖愚。自應竭誠盡忠。以隨諸君子之後。敬布腹心。諸君子實利圖之。國會湖北議員魯魚。張大昕。畢鼎琛。蔡達生。黃昆瀛。高振霄。劉成禺。居正。田桐。彭養光。陳廷璧。牟鴻勳。沈維周。廖宗北等叩皓湖北國會議員同叩智。

鄂官錢局查辦案之尾聲

▲郭幹卿先發制人
▲張壽鏞報告含混

湖北官錢局長郭幹卿。焚票舞弊一案。當發生之始。質問彈劾。烈烈轟轟。一若不可以已者。自王占元回鄂後。聲勢遂爲之一挫。又復巧値兵變。此事更置之度外。藉端圖賴。自保郭氏之好機會。乃別有用意之中央。無端派張壽鏞來鄂清查。青天霹靂。郭氏不免大吃一驚。敵出其八面玲瓏之手段。一方從善意入手。向張氏疏通。一方先發制人之計。慫動崇正德議員。異想天開。重提舊事。向張氏爲宿債之質問。原案已誌本報。諒閱者尙能憶及。張氏既受此當頭棒喝。夜半虛驚。未免膽落。如來夢不妙。非可輕易入手。又動于陳通人之甘言利誘。于是見風使舵。趨船避禍。作寒蟬之噤。又恐長此勾留。惹起各派之疑忌。乃陳返京。向財政部作一度官樣文章之報告。只就官錢局現存之金融者論之。損失雖有。尙無礙于官票根本。不至因此有意外之危險。至焚票舞弊事。旣不言及。其立詞模棱。實屬可笑。蓋如此辦法。旣可爲郭氏預留稍告損失之地步。又可予郭氏保全位置之護符。而爭持數月之焚票舞弊案。遂斷送于張氏之手。此固張之見利忘義。而亦鄂人自有以致之也。

中央財政之要聞片片

武昌善後事務所正主任魏聯芳。電致中央云。伏讀明令並奉鈞電。仰見垂念民瘼。無任欽感。謹即將撫恤善後欵十萬元。迅速匯鄂。俾得早沾德惠。而慰災黎。中國國際聯合協會汪會長。函致外交部云。萬國促進國際聯合會。現正開會。需費孔急。前經貴部函准財政部復稱援照。上年辦法籌撥二千元。以資應用。並經公府吳秘書長函。請貴部函催財政部。迅予撥匯在案。但迄今尙懸未撥。敬懇再爲切催轉匯。顧使交林君長民。應用江西財政廳呈報財政部云。湖口統稅局。十年一月至三月。由征及稅捐各欵內劃撥。英德洋欵共計庫平銀二萬六千三百八十九兩一錢。請核銷備案。

浙江民意之表現

▲紳商學界提出六欵昭告浙人

杭州特電云。浙省紳商學界議決應付自治潮流六項辦法。(一)浙江自治。雖謂浙人治浙。並非浙人官浙。官而不治。不規爲自治。官督人治。不得自治。故各省人在浙爲官者。並不抵觸浙人治浙綱領。但須不侵人民自治之權限而已(二)盧永祥督浙。並無劣跡。即盧永祥非浙江籍。浙人亦不必反對。只須盧不操縱浙人自治。換言之。其人雖爲浙人。而與自治相抵觸。即爲浙人亦不便容納。(三)浙江之北洋軍隊。第四第十兩師所有軍餉不妨浙江負担。但謂不必駐防浙江。(四)浙江之文官武官。不必限于浙江人。而浙江之兵。必須浙江人。因令他省人士于浙江負血統義務。在浙江人民認爲很抱歉者。(五)凡有倡浙人官浙藉自治爲名。排斥外省人者。非浙人之公意。宜迅糾正之。(六)舊湖南之憲章條欵爲藍本。抄錄若干條不適于浙人習慣者。亦非浙人公意。浙人之公意。在召集國民會議選出民意之憲法起草員。從事制憲。凡民國元年之省議會分子。早已爲人民所唾棄。不能代表民意。以長生不老永不改選之浙省議會操制憲之權。亦非民意。用將以上六欵。昭告全浙人民注意云云。

(實)(業)(淺)(說)

救荒植物圖說(續前)

徐師濬

牛蒡　菊科

性狀　莖高四五尺根徑寸許長二尺餘皮灰黲內色白葉爲心臟形大而澀有纖髮柄長硬下面生白毛初夏時花帶紫色形似薊類惟毛刺較長尖端微鈎著物種子扁

產地　有自生者有栽培者

調製　採嫩苗或葉煠熟水浸去邪氣淘洗存油鹽調食取根洗淨切片煮熟久食令人不饑充飢用鹽醃漬可以久藏

▲備考別有惡實牛蒡子鼠粘子(鼠過之則綴惹不可脫故名)夜叉頭等名味辛性平

▲潤肺解熱散諸腫瘡瘍之毒搗和猪脂貼疔腫及翻花(內翻出如花狀)甚效利腰膝凝滯之氣痘證爲未泄瀉者忌服

牛蒡之成分

葈耳　菊科

性狀　莖高四五尺葉互生色青卵白形而刺有缺刻及鋸齒花單性雌雄同株雄花小在花軸之上部雌花隱于葉狀結合之總苞內此總苞全面生刺實長四五分硬刺仍多

產地　原野自生之一年生草本

調製　採嫩苗葉煠熟水浸淘拌食其子炒微黃去皮磨麵可作燒餅食風味頗佳油亦可供食用

備考　有卷耳蒼耳猪耳羊負來等名種子油可點燈莖葉浸出液可用爲收斂藥

苦苣菜　菊科

性狀　莖中空有稜條高四尺葉之缺刻不規則微似罌粟及薊類莖葉有白汁與蒲公英同春夏間分枝開黃色之舌狀花頭狀花序之周圍具莖狀之總苞種子有冠毛成熟則隨風飛散亦與蒲公英無異

產地　山野自生之一年生或二年生草本

調製　採苗葉煠熟用水浸去苦味淘淨煮食之生食亦可

備考　有茶苦菜(以其葉有苦乳液故名)野苣老鸛菜天精菜等名性冷而益人久食輕身少睡不可與血同食致生痔疾(一云不可與蜜同食中鴉片毒用苦苣菜治之有效

◎各種玻璃製造法

（張餘慶）

玻璃多由外洋輸入這一宗漏巵每年極巨中國土法製造之品成色低劣不足以資抵制歐戰以來因海運維艱到貨稀少歐戰以後金價又廉品以斯二者之緣由價格益增會調查各貨店所販之厚玻璃小者長尺餘每塊約兩三元(作鏡用者)大者四尺餘之長方形價洋三十元左右昔年每箱六七元之薄玻璃近年逐漲漸至二三十元雖早晚時價不同各處行市不一大概現市無甚出入若能組織工廠聘請富有經驗之工師製造不但社會上貧民多一宗職業而挽回利源一年不知若干萬誠爲一舉兩得玆舉所知以供參攷

法用砂灘沙石灰炭酸化鈉各研粉末混合之加强熱使溶成飴狀之液體然後吹之或入模型中以製成之如製玻璃板則先製玻璃圓筒然後剖開壓平即成倘欲製眼鏡材料玻璃及光學用器械或作裝飾品等用亦照上法但除去石灰而用密陀僧至於要有顏色之玻璃於前料中加入亦色酸化銅則成赤色玻璃加酸化錳則成紫色玻璃加酸化鈷則成青色玻璃

現在建築房屋門窗戶扇莫不喜用玻璃即舊式門窗亦往往改變裝置以取明暢推而至成字畫條屏嵌以玻璃器具厨櫃鑲以玻璃玻璃器皿種類尤不可以總計其用途幾于無一家不備無一人或缺布帛菽粟而外玻璃豈可漠視乎

新詩

◇夜曲

王爾德著　味辛譯

△
西風輕輕地吹。
吹過這黑沉沉的變琴宿。
憑着暗影裏的大理石的河階。
我底鐵欄船正等着你來。
下來！紫色的篷兒張了。
更天在街心裏睡了。
哦！我愛下來。下來！

△
她是不來的。我穩穩地知道她。
因爲她曾不曾亘過她底來底盟約
明白的人都能告訴我。
說她是這樣的美麗。也這樣的殘虐。
愛情不過是婦女們底玩意兒。
她們從不知道她們底愛底痛苦。
就是我像愛個小孩地愛她。
也白白愛的。白白愛的

△
哦！好舵工。告訴我眞話。
這是她金絲髮底光輝麼？
或者這是滴在玉蕊花上的。
亂耀着的露珠麼？
好水手來告訴我。
這是我愛底蓮花似的手麼？
或者這是閃着光的船頭。
或者這是銀子似的沙灘麼？

△
不是！不是！這不是亂耀着的露珠
這不是銀子舖的沙灘。
眞的。這是
金絲髮的蓮花手裡我愛！
哦！舵工。把着駛向屈勞的舵。
好水手。搖着忙忙碌碌的櫓。
這是幸福底快樂底居。
我們爲着她離去希臘岸！

△
青白的天變做模糊。鬍藍。
過一點鐘就天亮了。
海外去！海外！去我底豪爽的朋友們。哦！我愛走也！去也
哦！好舵工。把着駛向屈勞的舵。
好水手搖着忙忙碌碌的櫓。
哦！愛是不過像個小孩。
哦！永永永永地愛！

十。五。八

社會瑣聞

▲揚州發現隧道

▲謂爲一千三百三十二年前之隋棺　(浙江)

北門外小茅山左近之蕭家山荒地近被鄉婦挑挖黃泥日久見深昨忽發隧道至叠處四週以鐵鑄成中有門痕知者謂係距民國十年一千三百三十二年前之隋帝棺槨方經蕭家鳩匠悉心鑿挖冀有寶物云

▲瘋婦活埋兒子

(北京)

京訊云崇文門外東馬尾帽住戶孟姓婦素有神經病現在舊疾復發于四日晚用棉被將伊之幼兒裹嚴並用手巾堵嘴扣于大盆之下復數一乞丐將幼子挾至門外欲爲活埋此時此子尙有呼吸之氣幸遇巡邏警士詢明情由急將幼孩誑至手打開棉被使其甦醒送入育嬰堂收養並將瘋婦交其家屬醫治矣

經濟欄

◎滬上紗價勢尙看漲

(五日通信)

昨日上海內外兩紗廠開出七八九月份十六支人鐘水月雙馬等紗一二千包人鐘價一百四十八兩水月價一百四十九兩双馬價一百四十四兩又伊藤賣出十六支日光現貨價一百五十三兩三井賣出水月現貨價一百四十九兩天津青島漢口蕪湖等各客幫收買本日印三種各牌紗三千餘包價目一百三十二兩至一百五十三兩五錢同行做開十六支日光現貨一百五十三兩五錢丹鳳現貨一百四十五兩五錢水月現貨一百四十九兩孔雀現貨一百五十一兩惟二十支紗因現貨告罄未曾做開交易四川幫昨日本欲收買因嫌價大故復停止交易所標準叉漲一兩八九錢各紗市價較前昨均好起兩許至二三兩不等云

叉華商紗廠聯合會花紗報告云自中法實業銀行停止營業後金融方面稍受擠軋銀根十分緊急于紗市稍有影響第近日天津幫生意不少昨日又進十六支月紗及本紗三四百包北幫亦有十六支紗一二百包均現出改十六支紗漲元九錢以外標準紗亦然小包紗則仍平穩云

◎銀價將跌之預測

滬訊云據英國塞來蒙梯公司之銀市報告云近一週來銀市極疲印度方面略有進出中國則稍有購進歐州售出之銀貨大都係投機交易至于商業上之需要幾至絕無目前市況雖定然各國廢止銀幣銀市恐將蒙絕大之影響查各國幣廢之採購銀貨對于銀價關係樣大如聞德國銀行將以一百萬基羅格蘭之銀貨向約協爲償以爲八月三十一日付繳賠欵之用則列國銀行團此塑欵問題到歐美者人數頗衆云美國銀幣之銀質減輕致銀貨之存積約計不下七八百萬盎斯故金磅合算銀貨之價格必將大受影響云

◎各省厘金之今昔觀

(續)

指江口附近之某地方凡木材之須運出省者再征稅百分之十故至額共得百分二十五迨一千九百〇四年預備行銷塲稅之新法于是統稅減爲百分之八某河之捐減爲百分之十二其在山間之卡行裁撤此後雖有更但僅限及於每卡所收稅之部分多寡而對于運往以外之木材仍共征百分之二十之稅則並未改變其他物品則稅率相差尤鉅故江西雖係首先施行統捐之省分而于厘金之稅率並未盡一如江蘇屬之値二百抽也

記者今略述此種稅制之主要缺點指陳其原因與結果并敍述政府所擬意見以供採擇補救之方務以不妨碍工商業之發展而于國庫上仍不缺少之改良方法最後并貢其關係救濟之爲準查此種稅制之最大缺點如上文所述厥爲缺乏統一各省甚至各縣收稅之法參差不一以至名目紛歧收之法相同奕而稅率之多寡又復不齊有時同省或同縣中稅率不啻有時則同在一地觀貨品之種類而異其稅率茲自一九一五年以後名省所行稅率之平均數(其中有至今尙行用者)列表于左此稅制內容之複雜于是益爲明顯矣

各省之稅制與稅率

省分	稅制	稅率
直隸	厘金(征收一次)	天津百分之一又二五泰石及高餞(釋音)百分之一
奉天	產銷稅	普通貨物百分之二穀類百分之一豆類百分之三
吉林	銷塲稅	百分之二其經過之貨免稅
黑龍江	同上	百分之五
甘肅	統捐及落地捐	統捐百分之五落地捐百分之二〇五
新疆	統捐	約百分之三
山西	厘金(征收一次)及落地捐	厘金百分之一〇二以至百分之二〇四落地捐百分之一〇五
陝西	統捐	百分之五以至百分之六〇
山東	厘金及落地捐	厘金約百分之二
河南	厘金(征收一次)	百分之一〇二五
江蘇	厘金認捐	厘金約百分之一再加出江
寧屬	落地捐	落地捐百分之二〇五
江蘇	統捐蘇屬(征收二次)	百分之二
安徽	統捐厘金落地捐包捐	百分之二
江西	統捐(征收四次)	百分之三以至廿五
湖北	過境稅銷塲稅落地捐	過境稅百分之二銷塲稅百分五落地捐百分之二以至百分之四
浙江	統捐(二征)及落地捐	統捐約百分之五落地捐約百分之二〇五
湖南	厘金(一征或二征)及落地捐	及百分之三或百分之一〇五
四川	統捐(一征)	百分之五
福建	厘金(四征)	百分之十
廣東	厘金(二征)	內地百分之二沿海百分之一以至百分之一〇六
廣西	統捐	梧州及各縣百分之二〇五以至百分之五穀類百分之一〇五以至百分之五他處普通貨百分之五但有例外
雲南貴州	厘金(兩種)	百分之五(未完)

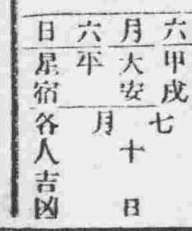

民國十年七月十日　日曜
舊六月　甲戌　大安　六平　星宿
各人吉凶

明日之吉凶▲一白之人新事着手尙早南北西吉▲二黑之人祭神吉但午後之外出須緩東吉▲三碧之人內外皆不佳須堅忍東吉▲四綠之人須和易勿焦急實乾吉▲五黃之人平穩之日但急進不吉南東北吉▲六白之人至幸之日職則有禍戰吉▲七赤之人諸面諸事皆吉勿失機吉▲八白之人平常之事吉東北南吉▲九紫之人不衍依則入不敷出乾吉

健胃強肺

遇有下痢肚痛等症一服本劑見効如神眞可謂整胃調腸之靈藥也

ヤマダセイロカン
山田正路丸
大連東昌洋行

勸君肚裏稍覺不爽快立服本劑可也如果大意必有後悔不及之患

資誠堂鑑製

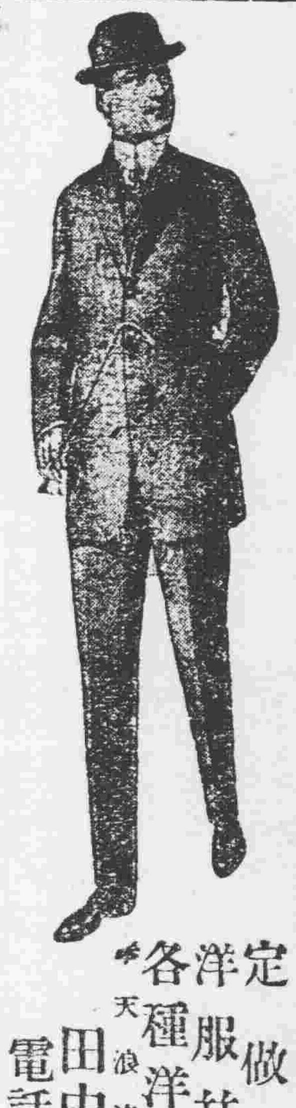

定做各樣洋服并販賣各種洋服材料

天浪速通
田中洋服店
電話 日長二十番 中分二十一號

幸得貼樂仙膏愈干務出保證

謹防假冒樂仙膏

眞正仙丹

眞樣正商有眞照像爾標爲子像爲記

介紹友王玉廷內人患經血不調仙膏貼愈此保證

鄙妻兒双胎宵像登報感謝良醫仙膏之妙

嗣壽大藥房麥鄙內人患經血不調鼠瘡痔瘡以致九年屢請醫治服葯無効民國八年三月間經閉瘀患干血癆症五個月不見經血身体瘦弱不能動派諸醫不給開方各醫所云難治之症鄙束手無策於年八月間初一日貴葯房施舍仙膏之日討來仙膏一貼分文不取回鄙鄙宅內人照仙膏貼肚臍樂引照法使用至十日肚內血由血崩內瘀血白帶病塊一概係仙膏貼下至一個月經行紅色不但經行紅色鼠痔瘡痊愈去年十月初八日鄙內人產生双胎樂人膏貼婦科外科効驗最大貼內外兩科大症凡婦人患經血不調不生產貼仙膏無不奏效特此登報鳴謝良醫並介紹同病者快貼仙膏○婦人閉經干瘀如貼仙膏早出痛苦幸甚凡婦女患干瘀至九個月准亡貼仙膏保不亡鄙住哈濱道理頭道街十號門牌高振和啓

鄙介紹仙傳良方人人樂仙膏貼內外兩科婦人科花柳科小兒科以上等症貼何病何瘡樂仙膏內加用何藥引引病出外其効如神

包治保好不好退洋是貼仙膏之便知仙膏有效各省各城中西藥店均有經售無處買者將大洋二元交郵局匯在哈濱道外交福壽大藥房當日將樂仙膏寄回萬無一僞患病瘡者將病原患病日期寫明僞要牛庄源盛合蓋州同合利安東德順成北林子戲園子衛術義盛和牛庄源盛合安東德順成

經售處　長春中西藥房　吉林濟生藥房　朝陽虫子王　環瑨興源燒鍋　天津華歐藥房　北京華歐藥房　昌圖實聚源　奉天督軍署衛術處泰報館　綏中縣華盛福　山海關惠林齋　鳳凰城中西藥房

赤玉ポートワイン
朝夕一杯優於百藥
七博士推奬之美味
滋養葡萄酒

美人月份牌奉送
五彩石印十五色套版

凡購和合藥水補血補腦新藥後天血肯爐新劑國路福之內無論何品半打以上者於特約店奉送美人大月份牌一張不取分文期以一月爲限逾時恕不再送

旅行與國路福

吾國幅員廣袤氣候飲食在在不同故旅行家時有水土不服之感而嗣路福又乏良醫識者若之考水土不服之症實由消化不良所致若消化力強可保無虞故爲旅行家計必携國路福常服之消化力日壯決無水土不服等患旅行者携此安然旅行

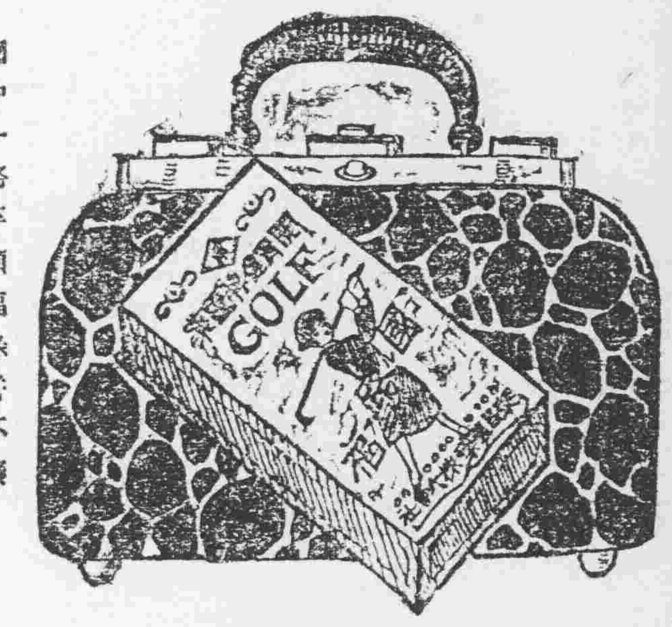

國中一路平順福祿不瑾

國路福係泰昌公司所發明消化新劑消化旺盛良腎服之則消化力增弱爲强無病者服之消化力益加

定價　三角五　七角　一元八角

虔製本舖　泰昌製藥公司

各處均有代售

特約店　安東縣 井上誠昌堂　鐵嶺 東記大藥房　營口 若林藥房　漢口 平安洋行　青島 井上誠昌堂　北京 信昌大藥房　奉天 井上誠昌堂　長春 藤田大藥房　大連 小林大藥房　南京 丸三大藥房　濟南 文明公司　奉天 佐藤洋行　哈爾賓 思明堂　漢口 井上洋行　上海 東亞公司　天津 倉田大藥房

美斯達自轉車

應月賦販賣

宮田製自轉車由完備之工廠巧妙之機器諳諫之工師所製成其品質之優秀製産額之多大實占東亞第一位

滿蒙代理店
奉天大北門裡
昌和洋行本店
電話日中 七五六 九五五

完全淋藥

淋一症西醫名爲淋毒菌在男子發於尿道在女子發於子宮此症原因或由娼妓之傳染或由染患此症者之交接或膀胱風寒或房勞過度故致病之由而不同也初起尿道搔痛小便頻數漸次疼痛白濁淋瀝不止或則洩精甚至出血倘久失治諸病生焉本藥房近由歐西購到特效新藥名曰殺菌止淋丸專能殺菌解毒清淋去濁無論何種淋症均能神效輕者一星期全愈重者兩星期除根誠爲世界獨一治淋之聖藥也此藥一日最六粒定價小洋五角一星期量四十二粒小洋三元外埠函購加郵費三角○外埠代售處○安東縣財神廟街永祥泰○遼陽天鈺成○鐵嶺西門裡新華書局○孫家台站全盛永○千金寨中興街大順東○吉林省河南街福記莊安哈爾濱道外北大街公和利○鄭家屯中街物彩德

奉天大西關上頭
英美大藥房主任侯鸝鷗謹啓

火車 滿鐵
△往北車
△往南車
↘營口大石橋間▽
△大連旅順間▽
▷奉天本溪湖間
朝鮮線（日本時刻）
▷長春往北車

必得偉大之効果

●花柳病根治妙法

拔毒除根　奏功確實

淋症（五淋白濁）之病理

均稱曰花柳症而其種類不一從中最易受染者爲淋症楊梅結毒兩症原來花柳病者由逍遙花柳之場取一時之快樂而來少壯諸君平生持身謹嚴方正有時與友朋宴飲遂爲其所誘走馬章臺攀花折柳亦是交際之一端未必深責然惟此一霄之歡動爲終身之患　大抵罹此症者遊後兩三天每小便時覺心神不快與平生相異既而尿管微泄濃汁漸覺疼痛尿溺澁滯强而爲之則疼痛倍劇不堪其苦鬚眉丈夫往々至哭泣流涕至夜間臥床則情念勃發不可抑止疼痛更甚不得安眠竟至食飲無味頭痛眩暈臉上刷白神氣耗衰百事懶怠此受染淋症之初期光景也　當此時早服良藥（此際服**哈郎淋濁丸**一瓶則除膿去痛從前之痛苦一掃而盡）務加調養則可以驅逐其毒根然世人淋症概視以爲輕症不加調養甚則恐被人聞知雖有良藥逡巡不服以致病毒日劇一日漸成重症尿後点滴血液或激成膀胱加答兒（病名）尿意迫促一時間十四五回之多而澁滯不通有時稍通亦覺放出不甚或膀胱腫起疼痛異常或尿管狹窄尿溺不通竟成不治之重症矣　且其一陷重症者假令幸得治愈而體內精蟲之滅盡難于生育往々不免絕嗣之虞可不懼而戒哉故諸君如有受染淋症則於其初期早服良藥如**哈郎淋濁丸**者加意攝養稍無懈怠則可以驅逐其毒根除終身之大害矣又若慢性淋症能將**哈郎淋濁丸**與**哈郎清血丸**一併服用則奏效最顯而速也

可恐之楊梅結毒症

花柳病中可最恐而懼者爲楊梅結毒症一受染此症則其病毒長伏於體內經數年之後此處纔愈彼處復發去年幾愈今年復發循環五體發作無常其剷除根實爲至難近來此症流行日甚一日俗諺云「天下無人無自負之心與楊梅之毒者」洵爲不誣蓋此症概在逍遙快樂之境而得之間有附着梅毒菌于剃刀茶碗等器具因此傳播其毒者然極屬少數按其原因凡交接之際無論男女微受擦傷則梅毒菌從此而入其初毫無異常約二十四五天之後見傷處生瘡毒初如粟粒後增大約至三分之大而皮膚腫起然尚不覺痛癢又不見膿汁無甚痛苦此實受染梅毒之初期光景也奉告各位如有這樣光景亟應求良藥加意調治否則遂成終身之大禍其餘毒延及子孫可不恐而懼哉但此瘡初不加調治亦可自然消滅（其間有稱初期硬結者大約二十四五天之後生豆大之瘡漸々增大如一錢銅子少泄穢汁後遂成潰瘍）然其病毒深入體內蔓延四肢約七八十天之後於脖子肘子股子等處生結塊於皮下以指壓分明可辨此爲病毒蔓延全體之徵由是而後飲食無味身體困倦頭痛眩暈精神恍惚記性減退夜不安眠諸患以續起而身不知其爲何症心中憂悶無從消遣既而遍躰生無數之小瘡或於背腹胸等處生豆大之瘡漸々增大初爲紅色後變爲黑色甚有手掌足蹠亦復生瘡者又有一種稱扁平濕疣者此症于婦女殊多受毒之初陰部生無數之小瘡漸次蔓延及肛門周圍坐臥步行瘡與瘡相摩擦皮破出膿汁臭氣殊甚每放尿尿水濕疹劇痛難忍人或以爲痔症不知是梅毒而傳染之最甚者無論患者即同棲一室者最不可以不加意豫防也且楊梅結毒之經年而不愈激烈者頭髮脫落殆如鼠嚙竟至睫毛鬚鬢一併脫落手足指甲色如灰土漸々脫落眼睛模糊不辨物色咽喉發痛食難吃下聲音枯嗄說話亦難發瘋耳鳴聾而不聞鼻梁崩壞膿汁垂流而身體各處生潰瘍爲瘻孔爲下疳爲魚口爲疔瘡爲橫痃便毒爲致陽莖腐爛千變萬化身無完膚以絕命豈可不恐而懼哉

最簡易之治法

花柳病中僅是淋症梅毒之兩症其毒之可恐略如前述一罹此症則經歲月之久而變化百出爲種々可恐之不症特完全肢體遂變爲醜骸可惡之狀且其毒傳染妻子一家之不幸莫不過此症矣而其於此原其所由來實不過一宵之歡而已務望各位如有染此症者祇宜從速掃絕其病根切勿等閑視爲要但世之罹花柳病者多憚耳目思暗中調治以不令人聞知故雖有名醫而不欲明就而求治以此古來坊間所售諸藥或曰某先生良方或曰某家秘傳金玉其外而瓦礫其中者蓋屬不少本藥房發售之**哈郎清血丸**係德國花柳專門大醫哈郎先生之秘方即於現在寰球醫學上所推稱最善最良之驅毒藥者本藥房據多年之實驗與最新之學理以此秘方爲主藥配以良藥十數種製爲丸以便吃下其效驗靈妙夙爲大方所稱許自發售以來因此以得全治者不啻數千人眞可謂奇方矣蓋此藥之靈效在淋症患者能去痛除膿以致尿溺快通在淋症初期則專服**哈郎淋濁丸**在慢性年久而不愈者則併將**哈郎清血丸**服用奏效必速）在花柳病初期患者固莫俟言即在數年纏綿不愈迭服種々藥餌而尙無効驗者其輕者約二三星期重症者約兩箇月每日連服不倦則驅除病根一掃不盡斷不容疑近來有奸商羡望本劑聲譽隆起冒濫假藥魚目混珠祈賜顧諸君細撿**哈郎清血丸**及順和公司大藥房字樣庶無誤矣

藥價　哈郎清血丸　大瓶洋兩元　每打二十元　小瓶一元二角　每打十二元

哈郎淋濁丸　大瓶洋兩元　每打二十元　中瓶一元二角　小瓶六角

各埠大藥房均有代售就近採買試服爲幸

發賣本舖　大阪市東區清水谷　順和公司大藥房

代理店　奉天四平街大德生大藥房・下西關廣濟堂大藥房・奉天中西大藥房・營口中西大藥房・五州興亞・義興成・長春中西大藥房・大連華西大藥房・大連華泰藥房・哈爾賓興村生濟堂・齊々哈爾稻田富・安東東益增遠・吉林五洲大藥房・遼陽城內遠東堂・鐵嶺平記大藥房・烟臺華洋大藥房